時報

EASTERN TIMES.

今天四張售大洋貳分四厘

時報 二千五百九十號
宣統三年七月初八日
西歷一千九百十一年八月卅一號
辛亥年今日
衛人趙姐揚萬門迩

常州粹化女子師範學校招生

本校開辦五載成效早著今更加整頓改辦師範仍附屬兩等小學推任孟淑女士爲監督屈敬山先生主持校務兼教歷史地理國文又加聘屠元博童伯章王晉卿唐沁泉諸先生分任各科學井擴充學額減收學費以惠女界學子（編制）師範文科術科預科高等小學一年級初等一二三四年級（報名期）七月初一日至初十日（納費）師範文科術科每學期學費五元預科高等四元初等二元膳宿費每月三元六角（校址）常州城內北岸欲取閱章程者請函索可也

本館代收安徽振捐

吳興姚壽祥君畫梅潤筆洋陸元 朱秦雲龍洋拾元

聲明失票

敬啟者頃在南京信成銀行第八百十二號即兌銀票一張計銀二百八十三兩五錢已向信成行聲明作廢如各實莊號見此廢票請勿收用此佈 南京馬府街龔公館啟

郵傳部高等實業學堂錄取新生榜

專科 黃炎 喬敬伯 孫多慈 張時雨 周開甲 徐實中 劉天成 五年級 徐芝田 李經文 宋廷模 鄭紳坤 夏宇春 朱秉實 周樵 吳元楷 戴兆鎏 鄭祥瑗 王玉鈁 朱權 陳熾龍 周昌辰 夏全綬 夏全印 三年級 梁聿鴻 梁聿鴻 蘇鏞爋 樊同熥 唐叔寶 沈良驊 羅忠詡 祁葉生 唐樾五 錢天鑅 潘保同 陳景煦 陳叔寶 胡學源 盤珠衡 侯占昌 區書年 艾祥麟 王元瀛 四年級 徐繼文 賈純 胡鹿松 張定保 沈培玉 胡廣徵 伍保初 胡仲棻 胡佐棵 陳德煒 朱世第 聰世爵 二年級 林本中 孫世揚 陸登煌 王雲良 李偉 徐灝 宋鳴昕 劉桂增 初年級 應信濟 陳年祺 李際模 以上各生均於十二日以前報到並取具保證書志願書學費操衣費等一律繳齊十三日十點鐘到堂行禮 次業已額定不得因原考班次率行呈請升班

贛路公司廣告

本公司南潯鐵路鋪軌通車將及德安而資本告罄無力進行曾自號巨欵或請歸部辦立待公商准於七月十六日起至十八日止在江西省百花洲沈公祠開特別大會議決一切屆時務祈諸位股東蒞會萬勿各步惟事機急迫倘有未到會股東應作爲默認謹告

實驗農業全書出現

試驗心得之著作

吾國農學書汗牛充棟從未見鈞元提要而能實事考驗深得其改良法者是書空前絕後如各國農學博士研究田精微考論水土肥料之完善雖假常論化學而非專講化學用之書誠爲農業之士並農學肄業生年輕農夫與其子弟已明農業又欲深究其裕餘之理者決不可少之書也即遠方學生與有志圃園山水之士讀是書亦獲益良多矣精裝二冊每部定價大洋三元總發行所上海農學實授所分售處上海廣東漢口科學分局各省彪蒙書室北京浣花書局爲實書局成都石齋正誼公司山西晉新書局貴州崇學書局以及各省大書局均有出售

上海南洋官書局發行

學部新編各種教科書籍

躉購批發一律格外從廉

初等小學	簡易國民必讀課本
初等小學	簡易識字課本書
初等小學	修身教科書
初等小學	修身教科書
初等小學	國文教科書
初等小學	國文教授書
初等小學	算術教授書（附教案）
初等小學	手工教授書
初等小學	圖畫教科授書
初等小學	體操教授書
初等小學	樂歌教科書
初等小學	習字帖
初等小學	教授細目
初等小學	女子修身教科授書
初等小學	女子國文教科書
初等小學	女子國文教授書
高等小學	修身教科書
高等小學	國文教科書
高等小學	歷史教科書
高等小學	地理教科書
高等小學	幾何畫教科書
高等小學	算術教科授書
高等小學	格致教科授書
高等小學	格致教科書
高等小學	珠算教授筆記
高等小學	手工教授書
高等小學	農業教科書
高等小學	圖畫教科書
高等小學	體操教授書
高等小學	教授細目
	節本禮記
	禮儀（服制冠禮）一冊
高等小學	女子國文教科書
高等小學	地理掛圖
高等小學	歷史掛圖

本局奉學部札飭翻印部頒各科教科書有年久爲學堂私塾所稱便今學部改章黏貼印花飭令一律通用部編教本既期教育統一復杜坊間僞濫旋奉提學司批准承認發行翻印校勘尤當精益求精然而教育攸關敢不勉盡公益開學伊邇特將各種部書預備齊全以供學界購取花名列后

再有部編中學書師範用書五十餘種亦歸本局承印發行刻已陸續付排不日出版○學界諸君尚祈注意

京師自來水公司股東特別會展期廣告

啟者本公司現接遠方股東來函以七月十一日會期太促路遠不及到會請展期等因茲特展至七月二十一日舉行特別會謹此布告

京師自來水公司股東特別會廣告

敬啟者本公司現因研究擴充營業辦法關繫股東利益至爲重要特訂於七月十一日下午二鐘在北京前門內西城根本公司照章舉行特別會務請股東諸君於會期前三日携帶股票赴本公司驗明填給入場券屆期即可持券入場如未先領入場券臨時碍難接待謹啟

浦東中學校續招新生七月十一日起二十日止隨到隨考

公立上海中學堂並附屬高等小學 擴充校舍續招新生廣告

本校校舍已遷於大東門內東街東姚家弄福康里前次招考報名未及投考者頗多今外埠來函報名者又紛紛不絕故特定七月初一起至初十日止隨到隨考中學小學均有餘額可補有志求學者可至新北門內沉香閣中西醫院本校事務所或逕來本校報名幸勿自悞 本校特白

恕訃不週

誥授通議大夫晉封資政大夫許春卿君痛於宣統辛亥年正月初八日午時壽終杭寓擇於八月初二日開帖初三日發引至旌鋼山初八日安窆辰時登穴恐訃不週特此奉聞杭城九曲巷許宅保錫披冃謹告

電政局添設西藏察木多電報子局廣告

本局前奉郵傳部咨開於察木多添設電報子局以便官商等因現已於本月初一日在該處設局通報照章收發官商各電特此佈聞

上海英文算術專科考期

本校本學期添招插班生百名現報名者已有二百餘人茲定七月初一至初五五點試驗初七出榜報入場時有未繳報名費者隨帶報名費洋兩元不取退還資格高等小學三四年程度預科寬學費英文或算學專習一科者十元兼者十六元膳宿費三十元年膳十二元十六歲上二十五歲下校址已詳本報 監督張仲屏白

中國報館俱進會廣告

今秋本國全國報界俱進會決定在北京開常年會已登報宣布現接北京報界公會來函云已預備招待所於北京東城新開路請各省各埠在會報界將所舉赴會代表之姓名先行函告北京報界公會以便招待

總庇留醫館寓美界西武昌路十二號洋房崇正草堂

金陵長江快輪告白

茲因停修工竣准於初十日即禮拜六晚十二點鐘開往長江船上各事改良整頓如新官房客艙專用熟手茶役伺候週到飯菜清潔以廣招徠 金陵船帳房楊芝棠謹啟

商務印書館發行

女學用書

初等

女子修身教科書

八冊 每冊八分 教授法已出三冊 每冊洋一角

初等小學

女子國文教科書

八冊 前四冊每冊角一 後四冊每冊二分 教授法八冊 每冊洋三角

學部評語 所臚教材簡要合用

高等小學

女子修身教科書

四冊 每冊一角二分

高等小學

女子國文教科書

四冊 前二冊每冊二角 後二冊每冊二角五分

通俗實用家計簿記教科書

定價五角 學部審定 於簿記法大端已具

民立上海中學堂續取新生案

以報名先後爲次 周保其 陳福憲 許廷奎 董金修 翁靖 楊蔭曾 沈培德 朱學潮 周永奎 朱廷鈞 顧宗皓 陸鴻庠 孫成 胡濟之 吳毓奇 章伯貴 胡維清 沈國春 金慶麟 陳勳梅 楊露清 何燮生 湯楊泉 呂葆馥 馮良德 高廷麟 勞兆祺 傅文韶 秦鑑清 吳立沅 鄭德鎏 蔣光濤 屈瑞甫 盛蕙蓀 楊叔雅 邵學翰 陳仁忠 鄭國禎 李泰撰 劉圭瓚 陳家俊 鄭國平 章怡清 陸炳昌 朱永正 朱學豫 章崇治 魏之讓 禹志灝 夏培德 章傑清 蔣學銘 以上諸生及前次已取之王宗業等三十九名均於七月初十日來堂肄業此佈 監督蘇穎傑白

欽命督辦粵漢川漢鐵路大臣端

爲牌示事照得前經本督辦大臣兩次招考專門鐵路各生亟應定期開考以便取錄而責任使其投考英文專門各科人員准於七月十七日開考其投考中文鐵路各科人員准於七月二十五日開考仰投考各員屆期務各一律齊集武昌鐵路學堂聽候考驗毋得自悞切切特示

欽命督辦粵漢川漢鐵路大臣端 爲

招考事照得川粵漢兩路開工在即需人尙多除已出示招考英文鐵路各科專門人員於七月中旬定期開考外凡有在本國各省鐵路學堂或日本鐵路學堂畢業文憑得有畢業文憑不願就英文考試者即應續行招考限自牌示之日起至七月十五日止先赴本大臣駐鄂總公所呈驗文憑報名註冊並備本人四寸相片一紙聽候本大臣於七月下旬在武昌適中之地定期開考查照招考簡章分題試驗並派深明鐵路學人員評定甲乙挨次委用仰即知照切切特示○招考簡章○一考試科目試卷用中文作答分算學測量建築管理等科命題試驗○一投考資格曾在本國鐵路學堂或日本之鐵路學堂畢業得有文憑不就英文考試者○一報名處所武昌本督辦大臣駐鄂總公所○一截止期限自牌示日起至七月十五日止○一取錄限制各科以平均七十分以上者爲合格○一任用時日在錄取之列者須俟本年九月開工後始行挨次派事

普通百科新大詞典

分訂十五冊 四版預約四元 外埠郵費 輪船火車 已通四角 未通七角

百科詞典取材豐富解說明瞭爲各科學之大導師荷蒙學界同聲贊美出版三次早經售罄茲居四版購者紛紛僉以普及爲言商令減價本社不忍重違其意仍照半價以二千部爲度額滿即行截止准于本月中出書

文科大詞典

分訂十二冊 預約四元 外埠郵費 同上

文科詞典本擬閏月出版現因刻字甚夥校勘時調查各書亦極繁雜欲求完美略遲時日上半部六本現將印齊一俟出版即行登報先付下半部准八月底出書每部十二本定價八元預約四元

中國歷史地理大詞典

分訂十三冊 預約四元 外埠郵費 輪船火車 已通五角 未通七角

仁和章嶔編我國歷史地理最爲繁賾章君以學界巨子殫精五載輯成詞典搜羅完備註釋詳明研究此兩門者手此一編可抵數百種書可省却多少時間繙查本社現已付印定價八元預約四元

分售處各省大書坊 上海棋盤街平和里國學扶輪社發行

皇朝續文獻通考

學士劉錦藻 進呈乙覽 優旨嘉獎 烏程劉 識如

自杜佑作通典鄭樵作通志而馬端臨通考實集大成洎本朝有續三通之輯而皇朝三通則自爲書通考一種至乾隆五十年止此後無續者錦藻常以撰述爲心蒐輯故實閱所及寫官事續錄上起乾隆五十一年下訖光緒三十年成書四百二十卷訂爲八十八厚冊收同工科價實洋一十八元上等連史紙實價洋二十四元另加木箱兩元寄售本館印刷無多欲購者速臨爲幸 寄售處上海商務印書館啟

社論

論度支部整頓田賦（續）（宜）

若夫稽察私田一事此時固難於遽行顧亦何可不爲之準備以眼前國用之窘乏與其繁徵不當之稅以病商民無甯搜索私漏之田以裕國計蓋私田不清查則農民對國之義務不能公平易啓土地權集中之弊一也徵稅不能普及國用有坐困之勢二也以吾國土地之廣漠前據西人所言十八省之地其面積約一千六百萬方里每方里內當有田五百四十畝今姑以五百畝算則一千六百萬方里當得田八十億畝每畝若課制錢二百文每制錢千文若假定爲一元則八十萬萬畝之田當可得地稅八萬萬元然或因地有肥瘠歲有豐歉且地面山林江河所佔之面積不少可耕之地姑擬爲一半每歲地稅亦可得四萬萬元云云此西人之說也若就白芙堂度里表所載經緯線縱橫推算則長城以內地可產穀方千里者約有十二三區每方千里以工部營造尺計得田五萬萬四千萬畝除去山川城廓廬墓津梁之屬不計按照六折應共得淨田七十萬萬又二千萬畝今吾國田畝之數據前數年所調查全國計九百十八萬一千三十八頃九十七畝田賦所入每年祇三千五百三十六萬兩證之以上所言不及十分之一二夫歷代畝數最多者莫如隋史稱隋大業中天下墾田凡五千五百八十五萬四千四十頃人口計四千六百餘萬　本朝領地遠過於隋人口之數約在四萬萬以外地大於隋五六倍人多於隋十倍而田畝之數則不及隋五分之一然則私田之多不已彰明較著乎夫今日誠能舉天下之私田悉數清查而課以稅則不必加賦而得莫大之收入在國家既無多取之名在百姓則爲應納之稅下不見其苛上大獲其利誠至便也此稽私田之說也雖然以今日國民之程度言之彼等既不知國家爲何物又未審納稅爲一己之義務一旦私田清出按畝升科在彼又豈所願以今日官吏之程度言之彼等且有賴於私田之多以遂其私徵之弊茍一旦悉歸公家則將立失其囊橐之所有然則清查之事一行則州縣也書差也地保也有不唆聳鄉農出百計而破壞者乎故以記者之意觀之今日欲整理財賦其切要之法莫如稽私田而安穩之圖又莫如改稅制蓋稅制改則所收之實益已多且收益臺帳之制茍能逐漸推行亦可因是漸知私田之數故改稅制與稽私田實有因果相互之關係也或曰若行收益臺帳之制則賦額如有增加不已與　祖宗永不加賦之成憲戾乎曰不然吾所主張行收益臺帳制者謂改良稅制也非增加稅額也稅制不能不改而稅額固可從輕追改稅之後私田漸見於是以私田所收新稅之有餘補原有田畝輕賦之不足祇求天下畝數與隋相等國家歲入已增無量王荊公曰善理財者不加賦而國用足夫不加賦而國用能足非深知田賦之作用及稅法之眞際者不爲功吾願今日計臣稍留意於實際勿徒以飭司撰擬表册爲功也（完）

譯叢

德法戰機發動

德法兩國因摩洛哥問題互有衝突世界已傳兩國必無和平之結果爲期已不遠矣而德國軍界人聲稱此時法國毫無準備正可與之開戰云云然該兩國是否至於開戰尙爲世界之一可疑問題倘德國逞一時之勇而輕與法國開戰英國必襲其後不能任其將法國攻破據法國現在之軍力而論其陸軍決不能勝德之陸軍海軍則更不必論矣是故德之與法之開戰也其意並不在法不過以法爲引綫以便與英相持耳然英德兩國不能戰於陸路而勢必在海中也德海軍之勢力數年來不能躍於英之前者蓋英國竭全力以擴張海軍而德國則不能爲此也倘法國不幸爲德國所敗其海軍自入德人之掌握至一千九百十四年德國之海軍已可與英國抗衡若再得法國之賠欵二千兆即英德之戰已可解决矣憶兩年前德國資本家曾在漢堡演說英德兩國大勢之事頗爲有味茲錄之如下資本家云我德國之軍事預備已完然無缺然財政問題尙未有若何之準備倘不幸與英開戰非一朝一夕即可以罷戰修和以戰場用費計之每年亦非五千兆元［illegible］英德之戰料非兩年決不能解和也據以上所演說者觀之德國欲與英國開戰則須預存一萬兆元之現欵也至言英德之戰不能一時解和之事亦係實情英之與德也相逐於海中者已非一日若一經開戰勢必將海口封閉夫英之所用生貨如煤鐵棉毛等類均購自德國戰事一開德國之海陸商務無不受其影響不特此也近年以來法國林斯銀行已徧設於德國德國工界之人向之借欵者甚多其借之數已達六千餘兆佛郎此項借欵均以各工廠之短期票作押此期票又存於法國如英德兩國開戰各銀行必懼欵無著落不見緩期其恐慌之現像殆歐洲之所未覩也如德國攻敗法國法國或與之聯盟攻英或出賠欵二千兆德國得以自由與英開戰故德國陸軍經過法國或比國之境時即爲英國封固海口之日德皇維廉第二之意早已決定無論與英或結約開戰則必先籌措軍費始可舉事也

要件

考查廣西憲政報告書（續）

考察財政歲出入並預算情形

查桂省財政最初照憲政籌備進行計畫約短銀二百五十餘萬兩旋奉度支部文欲收支適合核議節減仍短一百三十餘萬兩後經該省清理財政局再三磋減終短七十餘萬兩復由該局正副監理官約同各主管會議於無可裁減之中大加削除去至廿萬兩之譜似應不至再短七十萬兩矣乃因梧州禁賭缺去賭稅十餘萬原擬裁防營四隊又因邊防有事復行奏准免裁仍須追加預算前各主管所極力撙節者數適相抵仍屬不敷七十餘萬兩該省行政各衙門及各局所每歲支欵總計八十萬兩槪將行政經費裁盡方能辦到收支適合現行政一部分縮小已到萬分自難再言裁減全省財政估去三分之二者爲軍政費新舊軍歲需二百五十六萬餘兩現新軍因節費祇招兩隊已難符一協規制若舊軍可節省者已減去十三萬兩其餘則萬難言裁該省民匪不分在在皆匪此剿則彼竄防營雖有六十七隊之多實尙不敷分布若高譚裁舊練新其新軍緩急之不足恃蓋人皆知至將防營照現在政務處所議裁去四成每歲固可節省四十萬兩而裁去之兵即刻變而爲匪即再費數倍之欵經多方剿捕恐尙未必迅就撲滅無論地方現在不敷分布而後患不知其極議裁防營之說該省官紳所以無敢任其責也雖然流無可節即當力爲開源該省貧瘠異常可能籌大宗之欵無不早已籌及整頓稅契而全省稅契一年所入雖當湖湘一大縣蓋買賣地畝其不報稅固屬習慣實在終歲產業一項本無多變易即稍富厚者並不購買恒產此民風也若印花稅初在萌芽旣不肯官觀辦自是空談無補即勸行亦必擾出大亂近年因辦地方自治籌欵致釀動抗官甚至戕官者比比皆然矣所應次計畫欲再加整頓冀少有所入者惟統稅耳然稅項入欵向年祇七十餘萬兩自光緒二十九年釐貨改辦統稅後漸收至一百六十萬兩之多驟增百萬上下其認眞已可想見雖不能全無漏規而欲於此中再籌大宗進欵蓋已難矣部中已屢次催加整頓改良辦法不知已經改良之後與未經改良者有間不能籌及萬全稅有把握恐一經變動而所入反不及現在所入之數求益反損徒滋紛擾目下正在派員四出訪查漏規懸擱即痛加改革亦不過能得十餘萬兩謂之實在把握則尙不敢必也他如礦務則如富賀煤鑛消息尙佳錫鑛略有餘利總計歲入亦祇數萬兩而他處礦務則失敗者多也本年四月間經該撫會同司道及監理官連次會議再經核減之後確定預算以收抵支實不敷庫平花銀七十五萬二千六百七十餘兩此係該省財政實在情形流無可再節源無可再開現已情見勢絀罹藩庫尙存有款十百萬兩無源之水可立見其涸今年短數十萬明年再短數十萬藩庫必早爲之一空至於無可如何之時勢必將奏存之鐵路專欵二百萬兩爲剜肉醫瘡之計君並此而空之則不堪設想矣

考察籌辦廳州縣巡警情形

查桂省各屬城治地方人戶多寡地勢衝僻各有不同而經費艱難則十居八九其籌辦巡警未能一律遵限成立者亦勢使然也就表面觀之除省城警務一之致外其餘各屬城治其巡警額數遵奉警章一切服制規則頗有整齊劃一較多者如桂林府馬之全州平樂府屬之平樂縣梧州府屬之蒼梧縣南寧府屬之宣化縣潯州府屬之桂平縣柳州府屬之馬平縣及百色直隸廳等處巡警額數多者百餘名少者亦在五十名以上一切辦法據所開見形式上均尙屬整飭此外各屬則多係山城斗大戶口稀疏較之繁盛村落猶且不逮雖據有報告成立或二三十名或僅十餘名不等而欵項無著尙待另籌者比比皆是其有欵不辦且飾詞妄報如前署興安縣程令鏴五其人者竟不多見將來勢難偏充可爲預決者也核計各屬除中渡廳龍勝廳懷集縣明江廳安化縣五屬或以無欵可籌或因匪亂未靖實難舉辦外其餘現已開辦者共計五十四屬但籌辦有緒而開辦日期未據報告者共計一十八屬（據表例言已開辦五十三屬未開辦十有九屬現查警川縣已於四月剏開辦）其各屬警官亦係就地方財力酌量設置故警務長一職惟宣化百色武緣宜山龍州賀縣六屬各專設一員餘均以地方官暫行兼充區巡官長則仍照章分別設立至繁盛市鎭應於第四年開辦者前經該主管衙門指定臨桂縣之大墟永福縣之鹿寨賀縣之八步融縣之長安鎭縣之潞江桂平縣之大湟江凌雲縣之逕里崇善縣之駄盧八處（未完）

小說

非洲石壁（百四十二）（冷）

飛丹怒道不是你們自己僱的是誰叫你僱的脚夫道有個你們同樣的白人教我們僱的飛丹一聽這話更怒道那個白人便教脚夫向那隊中指認脚夫便認着了八哥兒說道便是這個白人飛丹更加憤不可遏提了要打脚夫的皮鞭拖住了八哥兒也要鞭他即墨在旁要想止住他那裏止得他住一時情急智生忙向推摩丟了一個眼色推摩立即會意上前拖住飛

丹道我們快來賭嗎昨日是我輸了的今日應由我發起飛丹睜着眼答道現在不是閒談的時候推摩正色道我那裏是閒談我們有了約章便念了約章第八條與他聽飛丹默然不語便點了頭跟着推摩去了即墨在旁不覺好笑原來即墨的意思雖然八哥兒可惡白人的體面不應在黑奴面前出醜倘用皮鞭鞭他已是不甚好看何况八哥兒的性情以前已經看見過的一着了鞭子必然號哭哀求做出各種醜態來全丟了白人的體面以後白人再要命令黑人時黑人也不肯聽受了飛丹既跟推摩去後即墨便上前問那八哥兒爲甚要僱這兩個黑女八哥兒說我聽說黑奴他們說此處的風俗有了女奴可以換那象牙的像了他們我想要將他們去換象牙即墨聽罷不覺又氣又笑因將他怒斥一番又說道此次你犯了這罪必須重罰了你你從今日起不許騎馬徒步而行行了五日後再給你馬騎你的馬便送於你僱來的兩個黑奴算是你的賠償費（未完）

中西女塾開學廣告　本塾因修理房屋油漆未乾改於七月十六日開學附塾改於十九日開學尙有餘額報名者自七月初九日起至三馬路本塾可也監院翰荔孝謹啓

上海新閘橋路　金業公立初等商業學堂開學廣告

上海中等商業學堂預科及商業教員講習所招考

柳選四家醫案

曲園老人遺墨

國文新選讀本

上諭 (北京電)

七月初六日內閣抄奉

上諭八月初四日祭社稷壇遣載功恭代行禮欽此 又奉

上諭安徽提學使吳同甲著留任欽此 又奉

上諭朱家寶奏查明庸劣不職各員據實糸劾一摺安徽和州直隸州知州魏有聲性耽逸安玩視民瘼廬州府同知臧著興離職誤工人言嘖嘖丁憂鳳陽府通判時寶璜縱容差役任性妄爲試用通判楊慶霖藉差招搖操守難信宣城縣知縣李長郁庸儒無能難期振奮試用知縣蔣頌濱志趣卑污不知自愛試用知縣劉秉昇才識庸闇罔恤名檢無爲州泥汊司巡檢謝士瑱因循廢弛貽誤要工均著即行革職鳳陽縣縣丞孫治調驗鴉片烟癮未除試用巡檢張景辰天性涼薄違兒腹命均著革職永不敍用該衙門知道欽此 監國攝政王鈐章奕劻那桐徐世昌署名

宮門抄 同上

七月初六日 召見內閣總協理大臣

專電

◎禁烟大臣阿邸新編嚴重禁烟條例重者治以死罪不日請旨准行定於八月間頒布 (初七日未刻北京專電)

◎內官制經已呈遞攝政王嫌其額缺資格均過於嚴當即發還諭令從寬再擬 (初七日卯刻北京專電)

◎江鄂兩督電內閣擬令知府倣提學提法兩司分科辦事以府治首縣專管錢漕 (初七日卯刻北京專電)

◎學部奏舉貢教官嗣後歸學部管轄孔聖祀典仍由典禮院辦理 (初七日卯刻北京專電)

◎前日喧傳張督勒限停浚澳河鄉人大悅嗣查悉係屬譌言近日葡人又加多工浚河自由行動範圍愈廣且查新軍調駐前山係預防鄉民憤極或有衝突以備彈壓軍艦係查拿私運軍火而來現已他往皆與界務無涉 (初七日申刻香山來電)

按此電係香山友人所發與昨日訪員專電徵有不同姑照譯登

◎此間拳匪餘孽又起聚衆練術約期圖亂大吏已有所聞飭屬密捕 (初七日未刻貴陽專電)

◎平武縣視學員趙君惟善任事以來籌欵興學不遺餘力近忽被人暗殺在縣屬鷄跋坎河中撈獲屍身受有傷痕數處刻正報官緝兇 (初七日未刻重慶專電)

◎邇來雨水過多田禾大受損害 (初七日未刻重慶專電)

◎西曆八月三十日日本天皇行新內閣大臣授任式於宮中其名位如下

內閣總理大臣侯爵西園寺公望 外務大臣子爵內田康哉(內田子爵在美未回並攝外務大臣) 大藏大臣男爵山本達雄 遞信大臣伯爵林董 陸軍大臣□□陸軍次官陸軍中將石本新六 海軍大臣(如故)海軍中將男爵文川藤實 文部大臣長谷塲純孝 內務大臣原敬 司法大臣杉田政久 農商務大臣子爵牧野伸顯 寺內大將仍留任朝鮮總督至前總理桂公則錫以前官之禮遇及元老之待遇 (初七日酉刻東京專電)

◎溧陽公電

時報館鑒溧陽連日狂風暴雨廬舍漂流圩田淹沒迭受災祲民困難堪乞代呼籲溧陽自治團體公叩 (初七日申刻到)

譯電

◎柏林某報訪事專員謂摩洛哥事法國已預備草約大約緊要關鍵處均已允洽該報訪員并謂摩洛哥事兩國人民均已滿意當可解決故法德兩國議決此約其時日當可屈指計也 (路透電)

◎法國爲摩洛哥事業起草合同此說已確 (路透電)

◎德外部葛倫維慈與法使肯朋擬於禮拜四日晤面續議 (路透電)

◎中國外務大臣梁敦彥本月二十八由法總統福來列接見晤時極爲歡洽接談甚久將來法總統以勳章贈梁大臣 (大陸報巴黎電)

◎自紐約蘭報載英國外交官與該報館晤會之後輿論一變從前注意德法事者現在轉而注意於英德僉謂本月二十二號英國度支大臣羅德佐治此次英國外交官與英國報館記者晤談後隱隱與德皇所主張之增添軍艦議論頗有關係云 (路透電)

◎森彼得來電云日俄兩國議決戰後諸交涉十分滿意現在交還俄國病院船以示日皇對於俄國友誼無改之意 (路透電)

要聞

◉河南盜俠別記

▲京師近信 ▲奇於小說之事實 ▲嵩山之梁山泊

報載河南新捉獲革命黨數人並捉得外國人一名嗣復有報謂捉得外國人者非實然黨人被捕之事則實不虛要是眞革命黨如何辦法寶湘石人尙謹厚得耗後顛躓踣曰河南伏莽甚多中尤以王天縱者爲最著屯聚嵩縣城外之嵩山聚衆至萬餘人其通聲氣列名籍散在河南各處者不計其數要之今已成爲河南之梁山泊而已王本椎搏無賴嘗爲長葛縣某縣令之小隊隊兵者數年旣鬱鬱不自得乃去而爲盜掠刦徧各州縣凡巨案無不有王之名以貲雄勢厚乃嘯聚於嵩山嵩縣知縣不得出城外一步出城則必先告王得許可既得許則安然無事否則變生不測卽征收錢糧亦必王先出示曉其所制之鄉人而後踴躍輸納否則分文不得取也王本勇悍不文其參謀則其妻王之其妻則上海女學生也先是王以假名報捐候補道捏造採辦軍火濫札逕赴上海採辦火藥槍彈等等時有女學生某之父以官事失意落職豔追王乃出資爲之贖金其父感激殊甚乃以女妻之未幾王事畢攜眷欲歸女父乃令其子送其女弟偕行至漢口乃以計賺其女弟折回逕攜女回嵩女到嵩始知其夫盜也身將爲壓寨夫人頗爲驚惶恐懼以無法乃相安焉女本通文墨乃勸王勿刦掠勿誘令所屬抗租謂如是事且立敗於其所制之地遍出示甚爲明暢且開小學堂數處延山下文人往爲教習河南之師範畢業生無所事事者多往歸之欵總殊甚云河南先有三大盜一王一張黑子一余二晃虎張黑子死余爲鎮總兵某公所獲二人之衆皆往歸王故王勢極大現已自號爲王尊其妻爲福晉夫總兵奉兵往勦王與之約謂君手執鞭直立我能射中君鞭第幾節果中則諸君退而勿戰否則我將束手就縛總兵許之鎗發果中其鞭第幾節總兵駭而止師爲王手下有十八驍往日十八桿將皆巨盜去往歸者今亦不事刦掠矣去年河南諮議局有議員某將提議勦辦尙未提出議案而議長之家所用廚役家丁異議長覺之乃罷其議案勿提而嵩縣某議員方回縣王已令人致書謂君此後不許至議局但不聽將有不便此議員於今不敢出大門一步蓋異聞也(以上爲河南某官所述其言頗似可信)

◉度支部奏緝蔡乃煌摺略

蔡乃煌潛離滬上後江督蘇撫迭經電奏已誌前報茲覓得度支部奏參原摺所言亦復如是急錄於下可與本報前言相發明也原奏略謂已革蘇松太道蔡乃煌滬關虧欵一案屢奉諭旨責成兩江總督張人駿江蘇巡撫程德全迅速認眞清理本年六月二十五日又欽奉諭飭張人駿等迅將該欵項清查勒限一個月完結案關欽限查辦事件豈容再任玩延乃本月十四日接江蘇巡撫程德全電開據滬道劉燕翼稟稱革道蔡乃煌移交各件現札飭縣解查估分別外埠本埠陸續詳報並以蔡革道住在租界密飭縣員就近防範茲據公廨寶令稟稱蔡革道攜眷赴海參威避暑不久卽回嗣據蔡革道家丁函稱暑威埠當以交代尙未了結未便離滬飭往勸阻彼已先時動身詢據家丁亦與寶令所稟相同已飭將該道家丁發函催令速回等語飭其迅電該革道立卽回滬歸案限期清楚倘逾限未能回滬完結自當電奏通緝嚴辦 復據江蘇監理官電稱革道蔡乃煌已赴哈爾濱刻令其弟設法招回恐難行效各等語查革道蔡乃煌經手要欵虧倒三百數十萬之多遲延至一年之久現正調齊交代冊件徹底清查而該革道不待奏結輒敢私行離滬核其情節實係情虛畏罪托故遠颺該督撫疎于防範辦理亦有不合 相應請旨飭兩江總督張人駿江蘇巡撫程德全將蔡乃煌迅速緝提歸案嚴行查辦奏上後數日查無下落及詢之總協理乃云已有電旨寄江蘇督撫飭拿矣以閣事大忙故未及抄交度部云

◉王人文奏參鐵路借欵摺 (續)

惟用錢照上所詳紀該經理人等語亦若與我以特權者實則我以厘稅作抵押借得之欵乃並招人經理購買合宜之材料亦似非該銀行特許竟不得有此權且猶必知圖用費使我有兩重用錢之擔負自不能不仍託銀行所用之經理人包攬購買就可以有權照辦一語觀之則不止按循直剜瘠矣就仍給用錢一語觀之則不止剜瘠直慘毒矣最可駭怕者則第二欵小註云此段路綫摘補截去之荊門州至漢陽枝路歛語都監會爲之解釋則謂刪除以分枝幹界限抵補乃爲宜夔工而天下人之解釋則謂此乃劃分地域十餘年後不忍聞所謂瓜分之禍傳於此將合力以實踐臣初疑爲過慮反覆思之我删除漢剜枝路六百里於彼何損失而乃必以宜夔六百里補之苟非認此路爲彼之路卽不得認删除爲損失卽不得索宜夔爲抵補奪我兩湖鐵以爲未足相當四川之咽喉已失外人之虞心猶必加入四川一節以補之六百之里數慮而延我已非一日夫何足怪臣特不審以盛宣懷愛國之誠外交之熟乃不解此抵補二字之至可危至可怖而竟許之且爲作一時常無所關係之解釋稍有識者讀此合同無不痛哭流涕以爲落落二十五欵標目爲湖北湖南兩省境內川漢鐵路借欵合同而借欵二字乃外人標以弄我之詞其實則逕與湖北湖南兩省境內粵漢鐵路湖北省境內又加入四川省境內川漢鐵路之合同路者國家之土地路不爲我有土地寔爲國家所有旣索我九五扣五厘息又限我十七年又實我兩湖厘稅然後借欵而終明目張胆視我之路爲彼之路奪我之權爲彼之權較之許該四國在兩湖境內修路利害我不得過問者此則利全在彼害全在我名若自修實則加酷臣實不料以誠於愛國熟於外交又慣於借欵之盛宣懷而亦不悟外人之陰很不解合同彰明較著之意義不以剖陳於我皇上我監國攝政王之前而竟與之簽字且猶歷陳其困難列舉其爭回之條件亦似有大功於國家者 (未完)

時評一

◉王天縱 (冷)

當今之世人心委靡極矣豈但政府豈但大官小官豈但學者豈但農工商賈一切苦力卽彼盜賊無不鼠竊狗偷苟延殘喘而王天縱獨能以一介蠢夫嘯聚萬衆壓抑官吏且畢豔福名爲盜俠豈易得哉

中西女塾開學廣告

上海新閘橋路金業公立初等商業學堂開學廣告 餘額報名者自七月初九日起至三馬路本塾可也監院餘荔亭謹啓

上海中等商業學堂預科及附設商業教員講習所招考

柳選四家醫案

曲園老人遺墨

學部審定國文新選讀本

沈製 生髮膠 如枯木逢春發

人壽醫藥室主人合家侯去秋進京引見，道出滬江，朋友人讓去一年，綠室八人病後髮脫殆盡，因之不勝焦急，六瓶用後漸漸發生自入春以來，生髮之靈驗如枯木之逢春，令人感激之至，今有聲價每瓶半元，每料六瓶洋二元五角，上海英大馬路中……從速寄回偉可同還本相則感德尤深矣（下略）認明舊龍商標皆……郵政局來原信俱在……門口人人可看，北京英……

聖約翰大學堂補行招考

本學堂訂於本月初九日補行招考，凡有志來學諸生於上次招考時未及報考者，可於是日上午九時攜帶筆墨並投考費洋一元齊集本校聽候考試，過期不再續收，幸勿自誤 監督卜舫濟白

通海商業公立學校錄取學生廣告

銀行專科 初等商業

本校定于七月十九日行開學禮，廿一日開課，錄取諸生限于開學前一日到校（一學期滿甄別去留）有願爲通學或寄宿者，須于前十日到校聲明

銀行專科正取三十六名：王通、朱禹錫、徐繼熙、周清、顧澤、祝傳曾、金寶昌、袁士楨、易作霖、吳樹鏷、馮永建、張變、陳炳曾、王可旺、余文葵、劉金鈺、侯朝相、趙應乙、周宜和、徐錦家、陳登、王、秦鏡銘、侯鍾龍、葉嘉猷、薛蔭曾、易晉達、張甘霖、陳詵、陸定山、沈青山、宋自求、張師良、王修康、吳師芾、許涤身

馮廷瓚、丁道昌、計取四、朱國銘、鄭宗烈、朱蔭椿、楊錫淵、錢師係、張華文、沈青堂、魏立言、袁鐘（？）、錢曾煊

初等商業正取十六名：季剛、王文陶、尤金綬、周金印、沈青年、洪學道、沈學道、張毅、黃彥昂、許滋身、葛蔭棨、陳道華、王變清、順玉書、蔣錫康、沈鼎銓、備取十七名、湯鑫、袁景新、周毓黎、保名侗、吳庭馨、劉鳴臬、劉占春、鄒詒時、王觀武、徐樹桐、曹廷榮、顧傳基、宋自謙、秦芝甫、吳芝甫、王芝甫、秦劍、錢格西、孫啟基、陳元勛、秦恒、蔣鍾濂、陳瀚、王瑋、范普、明爾擢、叢幼遠、魏敦敘、張繪文、陳日魁、方祖德、顧祖德、朱孝通、李公瑞、徐最達

吳少廷鑒

前向敝處所抵上邑老北門穿心街房屋基地押欵迄已數年，屢催延約，今忽避匿不面，故特登報望速來理楚，如仍再延，惧不理，准照抵據上所載稟縣管業，特此聲明佈告

徐敦厚堂啟

順康莊洪少圃君經收捐欵誌謝

蘇州一元、潁州元…… 湯啟初同內人馮氏洋二元，金許門汪氏求病速愈五元，竹林遊客四元，隱名者二元，經開三益五元，保太平安三十元，保赤鷹十元，無名氏廿元，吳潤記求合家平安五元，施藥生節儉醫藥費十元，無名氏樂貲二元，鄭祥泰諸友十元，錫榮求病速痊二元，無名氏廿元，無名氏一元，孫化記十元，屈臣氏列冠卿十元，積善氏一元，險懷氏一元，李文錦求病速愈一百元，隱名氏一元，戈日清三元，陳記金圈一對重約三錢二分，遂鼎記蘇路股票四股，儲洋念元，人相遂蘇路股一元，顧蘭水三元，黃大官念元，鄭永清念元，郭夏氏十元，愛同胞一元，義記四十九元，小洋三角，銅小洋七角，錢二百六十文，民立報蘇分館錢一千文，陳記金圈一付，蘇路股票九股，扇子四柄以上各捐除彙解皖南急振，五股雙桐女茂桐先扇子四柄以上共洋三百四十八元，小洋三角，銅小洋七角，一千二兩六十文，外合極登報以揚仁風 華洋義振會會長福開森沈敦和同啟

鬻字助振

沈君翰耕素有字名，今來滬演無爲灾沉特順減潤以筆助振，好善諸君慨出囊金，既見慈心，又得字精，一舉兩勝，定必歡迎，潤例大寶每寸一角，堂幅每尺半元，屏條每堂每尺半元，對每言一角，扇每柄半元，件交本會代收

華洋義振會謹啟

得彩捐助人

謹謝 昨由四明某公館宅眷送來第一萬〇四百八十四號慈善會揭彩揭曉頭彩一張，計得小馬一對，皮篷車一輛，慨允重行捐助，即日變賣充振，謹領之下，莫名欽佩，茲將車馬仍寄馬霍路老裕泰馬行，如有熱心君子出資購買，請到該馬行估看可也

華洋義振會會長福開森沈敦和仝啟

華洋人壽保險公司賠款快捷

先府君賈志鴻昔年在華洋公司保壽險銀一千五百兩，距料於六月十二日染病去世，立即報知該公司，當蒙派友調查確實，將原保銀如數賠償，毫無折扣，足見該公司誠實可恃，所以爲滬上壽險公司之傑出者，爲速登報以揚仁風，藉伸謝悃

棘人賈步孫泣稽首

此孩之足遍患瘡毒

韋廉士大醫生紅色補丸潔淨其血治愈其瘡

柔佛爲荷屬東印度海島之要隘，韋廉士大醫生紅色補丸之名盛傳於該島，亦無殊於天下各處，其所以得大衆之歡迎者，因其有清血補血之功，凡血薄體衰或因天氣潮濕而多疾病者服之大有裨益也。李君英傳爲柔佛撒拉格德著名華商，其愛女歌玉足患瘡毒，賴服韋廉士大醫生紅色補丸而獲全愈，茲將李君謝函謹錄如左云：〇小女因穿皮鞋過緊，致足受擠起泡，余命其赤足而行，俟瘡傷愈後穿鞋，然彼因赤足就學，似覺羞慚，故用布包紮傷處，穿鞋而去，越數日後其瘡漸大（膿水交流），久則形如黃荳，纍纍然蔓延足背、足底、趾縫，幾乎滿足皆是（腫痛不堪，寸步難移），余思其痛或爲膿所致，若將其膿爲之親手包紮，敷搽各藥，雖如此切心調理，終覺未能稍減，且更累及全足，使余大失所望，後瘡必因（血毒所致），爰決意試服（韋廉士大醫生紅色補丸），數日之後瘡數減少，膿綻易擠（新肉漸長，血變正色），乃照常續服（韋廉士大醫生紅色補丸）一瓶既罄（竟收全功），自愈之後（皮膚光潤，毫無瘢痕），是丸不第爲治（內科）之聖藥，亦爲治（外科）之妙劑也。韋廉士大醫生紅色補丸爲男女老幼凡患血不潔，軟弱或腦筋失調所致各症之聖藥，其所治愈各疾已不可勝計，卽如 皮膚炸裂　血薄氣衰　諸虛百損　少年斲喪　陽萎不舉　山林瘴氣　心忡驚悸　胃不消化　風濕骨痛　背骨疼痛　左癱右瘓　脚氣衝心　以及婦女月信不調一切等症，莫不皆奏奇功也

韋廉士大醫生紅色補丸中國各處藥局商店凡經售西藥者均有出售，如內地無從購買，可直向（上海四川路八十四號）韋廉士醫生藥局中國總發行函購，或向（重慶白象街）分行函購亦可，價銀每一瓶大洋一元五角，每六瓶八元，遠近郵費一概在內

柔佛撒拉格德李君英傳之令嬡歌玉服韋廉士大醫生紅色補丸而愈足瘡

此係丸藥真樣

謹防假冒

韋廉士大醫生紅色補丸

丹桂（協）第一臺

七月初八夜戲

高玉奎、小富才、常春恒、小菊笙、陳嘉祥、（小杜）丹花、李素云 △池水上計▽ △畫春圖▽ 虹蜺關

劉壽峯（趙州橋）、王瑶云、筱菊 金錢豹

趙景榮、李春來、（貴俊卿）打棍出箱

高慶珍

王瑞雲、常春恒、李少棠、李月紅、熊文通、馮志奎、小菊笙、祁彩芬 特別時事改良好戲 天河巧配 五彩電光滿台水法

法界吉祥街歌舞台

七月初八夜准演拿手好戲

陳福奎 長亭會、小玉花 柳林池、小桂芬、碧月花、焦慶利、李金茂、張雙鳳、李玉奎、張鳳台 二龍宮

劉鑄林、蓋俊卿、李春來、張勇泉、馮德春、小桂生 奪小沛（超勝計）

小如意 劉長林、蕭國珍、張桂軒、李順來、陳俊廷、張雙鳳 溪皇莊（余福勝）

大富貴茶園

初八夜 何佩珠 劉全進、桂馬、汪笑儂、雲奎、小白蘭花、白小蘭 三雙…… 小一呂月春、金白…… 高奎 燕飛 ……

石路中迎貴茶園

初八夜價正廳四角包廂五角日戲逢禮拜三六日演新裝電氣風扇

陳榮山、黃菊花、譚均培、三燈、葛玉廷、小永春 …… 四盞燈　一盞燈　張德俊 張玉林 演雙十八　伐子都 ……

商辦新舞台

七月初八夜戲 包廂一元 官廳二元 正廳一角…… 小益芳 趙文連 七盞燈 小連生 夏月潤 夏月珊 林步青 張順來 林步青 小七盞燈 小連生 天河配 新製靈佛飛來

群仙茶園

初八夜戲正廳每位二角

王雅琴、陳長庚、小奎官、小蓉仙、一陣風、小奎仙、小蓉仙、小子梅、馮實仙、小寶仙、紅菊花、吳新寶、賽珠 △定軍山△ 二本徐州 三本徐 酒樓 失街亭 空城計 聽琴 新戲 △天河△ 姻緣

鳴盛梨園

七月初八日禮拜四日夜正台本

五龍困彥 新牛 大敗 京卓 仔 小生 西施 金山 明標 順容全 倫 文武新 角落 名著 聘諸葛亮 三燒博望坡 火

（著名超等小武會明）董卓全第一 靚標 金山倫 大牛標 京仔容 新大順 小生 ……

日價：特等二角半、頭等一角、二等八十、三等……

夜價：特等四角、頭等二角、二等八角半、三等十……

文明大舞台

初八夜戲准演日戲每逢禮拜六禮拜日准演全部名角一齊登台

小徐春、呂月樓、王紹如、吳鴻先、白文、伍月華 …… 沈月來、沈永利、王月春、呂桂芬、小文紅、白子和、小小、趙如泉、沈月秋、沈韻秋 收關、七勝、八血、本泪碑 范少山、何家聲、趙如泉、呂月樓、萬鳴、何金奎、小桂枝、孫少堂 一仙女、數奉洛、重萬水、花數 鵲橋相會

口臭仙丹

口臭之症由於火上升，…… 本丹專治口臭……每盒一元 上海四馬路……

工部局諭

照得本局設立之華童公學定於西九月四號卽華七月十二日禮拜一上午九時開學，各學生須於西八月三十一號以前繳付學費，洋十五元號卽華七月初九日在本學院報名，凡新生投考時應帶上午九時至十一時在公廨，學生考取者一槪不收，新學生年歲以十歲爲限，須隨帶學費洋十五元，一年八月念七號宣統三年七月初四日

轎車良馬出售

今有轎車一部及良馬一匹，欲出售者，請至公館馬路西如家弄門房問馬夫可也

滬杭火車開行時刻表

由上海開至閘口

上海	松江	嘉興	硤石	長安	杭州	閘口
上午八點正（慢車）；上午十點二十五分（貨車）；下午一點正（快車）；下午五點正（區間車嘉興止）	上午九點三十三分（慢車）；上午十一點十六分（貨車）；下午二點二十五分（快車）；下午四點十五分（區間車）	上午九點五十分（慢車）；上午十一點二十二分（貨車）；下午二點五十四分（快車）；下午五點十分（區間車）	上午十點四十九分（快車）；下午一點二十九分（貨車）；下午二點五十四分（快車）；下午六點十分（區間車）	上午十一點五十分（快車）；下午二點二十分（貨車）；下午三點正（區間車）	下午一點十五分（快車）；下午四點四十五分（貨車）；下午五點四十分	下午二點四十分（快車）；下午七點二十分（貨車）；下午六點五分

由閘口開至上海

閘口	杭州	長安	硤石	嘉興	松江	上海
上午七點十五分（快車）；上午九點十分（貨車）；下午二點十五分（快車）	上午八點正（快車）；上午十點四十分（貨車）；下午一點正（快車）	上午八點一刻（區間車）；上午十點五十分；下午三點十分（快車）	上午九點正（區間車）；上午十一點二十分（貨車）；下午四點十分（快車）	上午九點四十六分（區間車）；上午十一點二十九分（貨車）；下午五點二十分（快車）	上午十點二十分（區間車）；上午十一點二十分（貨車）；下午五點十分	上午十一點五十三分（區間車）；下午一點十三分（貨車）；下午六點四十分（快車）

滬寧火車開行時刻表

由上海開至南京

上海	南翔	崑山	蘇州	無錫	常州	鎮江	南京
上午七點四十五分（快車）；上午八點十分（慢車）；上午九點四十五分（快車）；下午一點五十五分（特別快車）；下午四點二十分（客車常州止）；下午十二點三十分（中南客車）；六點十分（夜車蘇州止）	上午八點六分（快車）；上午八點三十九分（慢車）；十點七分（快車）；下午四點四十八分（客車常州止）；下午十二點五十七分（中南客車）；六點三十七分（客車蘇州止）	上午八點四十九分（快車）；九點二十九分（慢車）；十點五十二分（快車）；下午五點五十分（客車常州止）；七點三十分（夜車蘇州止）	上午九點三十九分（快車）；十點二十八分（慢車）；十一點三十五分（快車）；下午二點四十五分（特別快車）；下午七點二十分（客車常州止）；八點二十分（夜車到）	上午十點三十六分（快車）；十一點三十七分（快車）；下午三點二十二分（特別快車）；下午三點十七分（中南客車）；八點十三分（客車常州止）	上午十一點三十三分（快車）；下午十二點四十四分（慢車）；下午四點二十五分（特別快車）；九點十四分（客車到）	下午一點十一分（快車）；八點五十四分（慢車京客）；二點五十五分（快車）；五點五十一分（特別快車）	下午二點三十七分（快車到）；上午十點三十五分（常京客車到）；下午四點四十六分（快車到）；七點正（特別快車到）

由南京開至上海

南京	鎮江	常州	無錫	蘇州	崑山	南翔	上海
上午七點三十分（快車）；上午八點二十分（慢車）；下午一點二十分（特別快車）；四點正（客車常州止）	上午九點一刻（慢車）；十點二十分（快車）；下午二點四十七分（特別快車）；五點五十分（客車常州止）	上午十點四十二分（快車）；七點正（常申客車）；下午十二點三十五分（慢車）；四點十九分（特別快車）；七點五十四分（客車到）	上午十一點三十九分（快車）；八點十分（常申客車）；下午一點四十一分（慢車）；三點三十分（常申客車）；五點九分（特別快車）	上午九點三十分（常申快車）；下午十二點三十七分（快車）；二點五十四分（慢車）；四點十五分（蘇申客車）；六點四分（特別快車）；七點三十分（蘇申客車）	上午八點二十三分（蘇申客車）；上午十一點二十三分（快車）；下午一點十九分（快車）；下午三點五十二分（崑申客車）	上午九點二十三分（崑申客車）；下午十二點二十九分（快車）；二點四十六分（常申客車）；四點三十五分（蘇申客車）；六點三十二分（特別快車到）	上午九點四十五分（蘇申客車到）；下午十二點二十分（快車到）；下午一點十五分（崑申客車到）；四點四十六分（常申快車到）；五點三十分（特別快車到）；七點五十七分（蘇申客車到）

啟秀女塾招生

本塾定於七月十九日開課，有志向學者請至海甯路第十號洋房報名取閱章程可也

聚秀女塾招生廣告

藝專修科 機器繡花 摘棉（全日三個月十二元，半日六個月十二元）

科學（國文、歷史、家政、地理、修身、信札）英文（算學、文法、地理、信札）學費（每學期十八元）膳宿費（每月五元，半膳二元）

添設工藝專修科七月十七日開學，如有志來學者請移到虹口北四川路達吉坊洋房本校內取閱細章報名是荷

農工商部註冊

驥製半夏聲明

冊第四百六十八號 執照併商標 保護不准仿冒

本廬前於農工商部註冊，……上海盆湯弄過絲業會館路口轉角五開間門面鐵香廬驥雲氏總發行所啟

……農工商部註冊商標……

郵傳部電報房廣告

本局奉郵傳部於銅仁縣添設電報房一處，以利交通，業於七月初一日在該處設局通報，照章收發官商各電，特此佈聞

郵政局添設州實銅仁縣電報房廣告

上海女中學堂招生

上海小南門外留雲高等小學堂招生廣告

本堂定於七月初八、初九、初十日上午招考，學生投考……高等毛畫科……學費每月二元……

雅堂再造血

本醫士前製自來血幸蒙各界信服茲緣前製尚有未盡美者裝置洋瓶郵寄不便且易破損一遇溫熱藥性發酵屢致有瓶裂之弊因此本醫士再三研究悉心精製提煉成精其形似膠物既經煉功力自倍服用郵遞各得其便一俟裝製完就即便擇日發行特此預告謝雅堂謹啟

原名自來血精將近出現之預告

上海小南門外留雲高等小學堂招生廣告

本堂四年生已於去冬畢業按級遞升現定於七月初八日開堂授課除暑假補習部內考取新生外尚有餘額可補有志來學者准於七月初七日上午赴考一次如執有高等小學修業文憑或初等畢業證書者均須呈驗要知細章到堂索閱

出診兩元路遠遞加貧病不計 掛號所啓

民立上海女中學堂招生

本堂定於七月初八初九初十日上午招考插班生十六日開學並於下學期添設高等毛畫科 ……

電政局添設貴州銅仁縣電報房廣告

本局奉郵傳部於銅仁縣添設電報房一處以利交通業於七月初一日在該處設局通報照章收發官商各電特此佈聞

分三販自治文牘程式每部大洋三角五分又自治事宜表可作公所內懸掛品計中堂一幅掛屏八幅定價一元四角儘取成本此外自治會應用書籍表冊名目繁多不及備載以上各價不折不扣郵費加一郵票九折託局代售 發行上海昌壽里七十二號自治編輯社

緊要告白

啓者廣澳鐵路乃光緒三十二年由謝詩屏與唐心如梁雲逵唐曜初等四人進京稟請郵部創辦嗣後迭次投稟均用四人名字現梁雲逵回粵設立公司開辦一切弟以事關路政不敢稍涉糊塗兼之唐心如亦已逝世除擬稟郵部外爰登報表白所有該公司如何事情謝詩屏唐曜初概不與聞特此佈聞

宣統三年六月念七日 謝詩屏 唐曜初 披露

周覺非知命

命理至微非深究其理者不能得其奧旨 …… [illegible]

筮隱廬 推占易數命理

筮隱廬占課每課一元 …… [illegible]

寶亭英法番菜

乍浦路四十五號 英法大菜五色加水果點心 …… 德律風二五三九 [illegible]

華產精造 龍頭爲記 清醒丸

時令家宜常備之良藥

挽回利權杜塞漏卮 醫科聖品藥界大王

商標註冊

江南陸軍軍醫官南京慈惠醫院院長張修爵鑒定謝雅堂經驗秘方

效力 神志昏悶眼目眩花頭重體軟口渴舌燥胃弱喉乾酒醉暈船山嵐瘴氣一切痧症時行瘟疫胃暑中寒嘔惡泄瀉肚痛牙痛等症一服無不立愈

凡我同胞請用國貨倘存貳心先試樣包

各埠經售 天津漢口北京南京杭州各藥房各京廣貨舖 總發行上海四馬路老巡捕房東首惠福里底先華堂

西冷印社 中國第一吉金毛公鼎全形搨本出現

精印 潍縣陳氏所藏毛公鼎久已膾炙人口海內士大夫每以不見搨本爲恨本社覓得陳氏原器搨本並輯吳縣吳蹇齋孫仲容三先生釋文倩吳昌碩先生審定題志合付精印每套銀洋四元所印無多先覩爲快外埠函購另加郵費 總發行處上海老閘橋北東歸仁里五弄西泠印社

水漬貨注意

啟者本公司弘濟九于華歷閏六月念九日即英八月念三號進口裝載各號貨物等有遭水漬之貨情願成所有漬貨時於本月初八日上午十一點鐘字房請至敝公司洽接可也恐未遇知特此佈告逾時不理本郵船會社啟

名醫留滬

吾粵儒醫鄭燾雲先生醫學精通岐術深究內科凡男婦大小所診者均能著手回春今來滬遊同人等挽留上海曾駐虹口作寓於四川路德里口第四家門牌四百號 …… [illegible]

江海關諭

査得本關現有充公之土製軋花機器五千五百九十斤軋花刀三千二百八十九把訂於本月初八日下午兩點鐘在本關棧房拍賣特此諭知 宣統三年七月初五日

專裝假辮

精做假辮與眞無異比衆不同西式剪髮每位三角欲裝假辮打狗橋西小木橋中滋記理髮處只此一家並無分出滋清使是 [illegible]

富立得克虜伯公司之亞能鋼廠在威司伐利亞境內專鍊罐子鋼西門斯馬汀鋼兼造機器輥機熟鋼各件生鋼鑄成品用罐子鋼西門斯馬汀鋼造成輪船火車汽機及各式輕重大小輥機有毛胚及車光者鑄成專品計有船尾枕框汽機底板火車輪心生鋼曲拐堅而持久輥機用之軋輥大小齒輪並有各種鑄成平輪汽機 (89)

消化不良大便閉結積滯頭痛面色靑黃肝腎各病皮膚熱毒痔漏婦科諸症無不立效各藥房均有代售上海經理處三馬路中法大藥房 在香港信箱四百十八號英京金士鐸有限公司啟

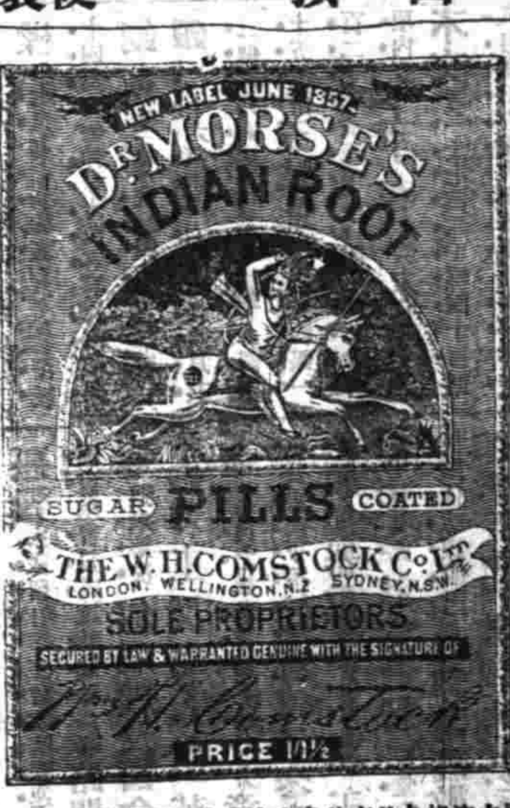

寶山各沙水災急賑

本月十六夜狂風突起海水暴漲寶邑嶋嶺鼎與石頭三沙平時棉稼俱傷統計三沙待哺者嗷嗷不絕敝會迭接警告即派員調查死亡計六十餘人而子遺之民備嘗苦境東南各沙此次巨災秋稻未登赤地不毛黎民瓊尾死亡殆盡前已飛電閱者籌款爲災民九叩以請命也

寶山同鄉會 周爲霖 李維鈞 黃如楠 王維賢 等同叩 在南市美成公司 在南市自治公所 在虹廟弄洪盛誠 收款處

廉強之樂其爲人生之至實乎泰西名醫所謂人身之康寧全賴肝經之無恙非虛言也世之人染肝病已十居其九而能知人身之與肝經有何關繫者則又甚鮮病之初起人恒不以爲意亦自謂偶沾微恙而者距知肝經受病麻木不仁則人身之天然機關必運動無度始則大便閉結繼而胃不消化肚腹不寧朝夕沉重惟磨士醫生印度草根丸爲肝經之聖藥蒙紳商學界諸君賜書迎讚實屢有餘年爰採謝書刊登如下以資證明 …… [illegible]

德華銀行

總行在上海分設柏林加耳各搭漢堡漢口香港神戶北京新加坡天津濟南青島橫濱等處資本七百五十萬兩創始於一千八百八十九年利息活存者角二厘存欵有定期者可向本行詢問兼做各處滙兌總經理韓葛君

VIROL

未服偉羅之前

服偉羅後五星期

偉羅補汁 英京倫敦 偉羅有限公司啓。

斯圖兩幅表明偉羅補汁有能使小兒起死回生之神功此童送入醫院時僅係十五斤半重筋骨軟弱無力豎起自從服偉羅補汁和牛乳後功效頗有可觀未及五星期其骨肉已重有七斤刻下此童容貌清秀令人戀愛願諸公思之偉羅確有起死回生之功效

小兒開盒 偉羅

無更改之單			
丁海關政局截止收信時刻單			
[illegible]	小輪	午八點半	
[illegible]		上午七點	
[illegible]		上午七點 上午大點半	
[illegible]	大輪	上午十一點半	
[illegible]		上午十一點半	
寶山	火車	上午九點	
[illegible]	小輪	上午十一點	
[illegible]	小輪	上午八點 下午二點半	
有更改之單			
[illegible]	公司	初八	下午十二點
香港	公司	初八	下午四點
[illegible]	江新	初八	下午九點
凡有信件須按寄送可即本館 [illegible]			

外國輪船出口日期

七月初七日禮拜三進口	由寧波 由寧波 由烟台 由奈良 由長江 由溫州 [illegible]
七月初八日禮拜四出口	南陽 晚往長江 [illegible] 下午三點開往大連 [illegible] 晚往仙頭香港 [illegible] 江新 晚往長江 江天 晚往寧波 晚往天津 [illegible]
七月初九日禮拜五出口	開平 晚往天津 [illegible] 晚往香港 晚往厦門 晚往長江 晚往溫州 晚往寧波 北京 晚往寧波 晚往牛莊 [illegible]
七月初十日禮拜六出口	大貞丸 晚往長江 晚往鄂州牛莊 晚往長江 晚往厦門 [illegible]

地方要聞

◉蘇屬關於捐務問題之種種

▲統捐之種種

蘇屬自開辦統捐以來前經藩憲照會以開辦伊始或有未盡事宜儘可由各商會從實指示以便酌核等因茲將各會暨各業對於統捐情形彙錄於下

▲松江商會 前據華婁縣境商鋪廣大昌等稟請蠲免一五舊章悉照鐵路旱卡統一辦理以昭公允並以貨物由閔行經過至松江而止五庫尙在松江之西並非經過之卡而亦併計征收商力實有未逮等情呈請藩司察核茲奉批示略謂滬嘉鐵路運貨均援照滬寗鐵路捐章因免加抽一五以致稍有區別並非始自今日亦非僅閔行五庫爲然現辦統捐以來即蘇滬船運貨物經過吳淞江等卡亦仍按照舊章加五抽收該商等安能獨異至自滬運松之貨雖不經過五庫正向五庫管轄之得勝分卡實爲必經之路是五庫一道在該商等應完捐數之列展來係加一五不收兩道原所以體恤商艱所請應毋庸議等情已行知該會飭遵辦理矣

▲錫金商會 前因試辦統捐以來計貨實報各卡司扦有碍私收陋費任意浮捐鮮貨要貨種種受虧等情稟請藩司察核當經札行錫金釐局徹查該局復稱前有乾麵核實扦量從寬照五因收捐而商人堅稱須照運單石數報捐商會亦爲之交涉不知運單石數商人向不肯塡足希圖省報船捐及代收捐之地步又有麻袋數千運回上海裝照章估本按道收捐該商人不願照報商會來函求免所謂鮮貨要貨殆即指此餘再諄飭各卡司巡認眞辦理不得稍涉浮捐留難並隨時查察外理合稟復等情刻已批行該會知照矣

▲太倉鎮洋商會 前會顧照上海南市各貨認捐之例專認太鎮本境產地行銷之貨其運銷蘇常及嘉湖者除認本境捐一道外仍逢卡完釐等情呈由撫藩察核嘗奉批示以百貨認捐向章祇由各業認繳各業之捐今太鎮商務分會以團體名義認繳本境行銷貨捐核與向章不符所請應毋庸議

▲江陰商會 以開辦統捐以來歷敘貨物過卡暗增道數稟請藩司酌減等情茲奉批示查統捐道數本按應經航路核定前據江陰釐局稟稱由江陰至宜荊及由宜荊至江陰之貨完二道又由江陰進口至常昭亦完兩道現收統捐均須完三道不免於鄉卡道數有畸輕畸重等情當經批飭如船戶向走捷徑實係不經三卡者自應仍完捐兩道以免避就在案是江陰至宜荊常熟貨物已准少捐一道至由江陰逕運奔牛之貨如須到卡照章應捐二道若運赴常州起卸不經兩卡者亦可少捐一道以恤商情但道數既減貨須照章實報不得再有隱匿短報情弊刻已分行各局暨該會知照矣

▲蘇州商會 以改辦統捐以來爲時未滿一月聞之道路嘖有煩言航販行商相率裹足鄉人情難與屬始要亦試辦之初誠如藩司所謂或有未盡事宜之處現擬米茶等業商人困苦情形聯名開具說畧先後送交到會請代轉呈等情該會前因諄囑從實指示自未便安於緘默爰將各商具到說畧另摺錄請蘇藩司察核能否酌量俯採詳請變通以順輿情而裨捐務之處統希裁復施行

◉廣東亂後之影響

▲粵亂爲張督是問 內閣奉諭電寄粵督張鳴岐着即督飭文武官員嚴密防範搜捕黨匪務絕根株設再滋生意外惟該督是問云

▲革黨答復各團體之公函 日前總商會集議維持商場注意先言論而後事實特刊發告中外同胞一書詳紀前報茲聞昨二十八日報界公會接有自署死隊書函並答七十二行洋洋數千言大致以彼黨係居外洋本無貳心此次實行暗殺係因受外國激刺深痛祖國政治腐敗急思改革以圖挽救使一般官吏翻然悔誤改良政治即可作罷共享和平云云其中詳敘政治現象頗多議論末畧馮自明（日前廣東輪船所獲炸藥其客即署此名究竟是否此人不可知矣）區煥環兩人名字亦可異也

▲陳敬岳又供開革黨內部組織 行刺李水提之黨人陳敬岳經緝捕局嚴訊供出同黨不少已將該黨人交李副將看管以便緝拿餘黨等情已登前報茲聞該黨人現在海珠看管日中飯菜極豐甚爲優待聞其供稱彼等黨人每次舉事係拈鬮的拈中之後會中給銀三千元任假如何揮霍使用或將來安家各從其便拈得之後欲不往亦不能如拈不中雖爾欲請奮勇亦不得云

▲居民之不自由 省垣自亂事以來當道於防範之舉無微不至現巡警道擬定城內新進公寓辦法凡外省者取具同鄉保結本省者取具開張三年以上殷實鋪戶保結方准給照遷入昨已示諭官幕士商人等一體知照矣

▲逮捕黨人之紛紛 前日提法司將緝捕局監押革命黨人吳南元陳啟言李其譚陳順黃順某林猩猩郭依妹徐金八名演說革命人江海權陳七呂少銘陳亦初四名發交地方審判廳審訊日昨經已提出逐名詳訊聞有數名經訊問後可以釋放云

初一日下午營勇於第十甫頤苑酒館門口拿獲有辮與無辮者兩人茲詳查該無辮者係綫勇陳某假冒革黨混入黨中結識現拿之有辮者是日在頤苑品茗預約羅管帶派勇緝拿一併解赴水師行台由萬委員提訊一據供係羅星香山小欖人光緒三十四年在西關二局充當巡士九月調往西關七局宣統元年三月因母壽告假在家奉養年餘本月十九來省因無朋友每夜祇宿並無不法情事後經綫人指証一係歐柏楠省城東關西關河南革命軍均歸歐管帶此次來省係發餉與黨人並由其身上搜出將軍印一顆僞諭一張小部仔一本上書統領大元帥革命第七軍副將軍歐柏楠字樑部面並蓋有統領關防字樣委員再三研究不肯吐實後用刑嚇始將實情供出即發交緝捕發審局研訊再行核辦云

清遠縣前次拿獲革黨何天華一名供認聽從馮國威入黨挽回中華創立民主並立有盟誓書等語現有紳劉淩彪赴縣稟保謂係安分商民昨聞已由縣將該革黨及紳一併解經緝捕局訊究矣

◉粵路最近現狀

▲郵傳部覆龍忝議電 廣州龍忝議密歌電請給四成有利股票庚擬分四年還現每年一成該忝議似不宜瞻顧桑梓藐視朝旨所請應毋庸議郵傳部篠印

▲趙炳麟爲粵路總辦 閱端大臣由漢致粵電粵路現奏派趙炳麟爲總辦云

▲粵路公司之結存需支各數 粵漢鐵路公司六月底結存銀數及以後需支各項茲調查其情形如下結存項下現銀六千二百五十七兩一錢六分四厘付項一百一十七萬三千五百五十六兩暫記三十六萬七千一百四十八兩九錢零一厘（內各銀行來往揭銀二十二萬一千零七十七兩二錢一分六厘漢陽鐵軌定銀一十萬零八千五百九十六兩三錢零八厘各段販局與各號按櫃存欵比對存銀三萬七千四百七十五兩三錢零七厘）三柱共結存銀一百五十四萬六千九百六十二兩零六分五厘需支項下七月初九應還金元小票約需港紙五萬七千元約伸銀四萬一千零四十兩八月十五應還贖路英磅約需港紙六十萬元約伸銀四十三萬二千兩旗昌橋樑准七月初七到約需給價港紙十四萬元約伸銀十萬零零八兩漢陽鋼軌准八月底到四千噸約需價銀二十六萬兩閏六月七月八月共三個月約需路工及費用銀四十五萬兩五柱共需支約銀一百二十八萬三千八百四十兩正除付項內有上手存放至今拖欠不交者一十七萬二千零四十兩則八月後約存銀九萬餘兩此外另有各段已竣工程尙未給發之二成餘欵計至去年臘月底止共約銀一十二萬三千九百餘兩又本年已竣工程尙未清支之二成餘欵總在十萬兩以外兩共約二十餘萬兩之譜未計入此清單之內

◉廣東留美學生歸國

粵省學生之留學歐美畢業歸國者如王寵惠羅文幹陳煥章諸君已見各報茲訪聞二十八日抵港尙有兩人焉一爲羅泮輝南海人已得有文學碩士及法律博士學位一爲唐賞新會人已得有文學碩士學位同在美國芝加高大學堂畢業者兩君游覽歐洲一月有餘今始由德國郵船抵省云

◉拘拿路校教習再誌

▲張煒造謠言 湖北鐵路學堂教習常春源本一附生平日主張激烈以反對政府爲前提每上講堂流露於語言諸生頗敬畏之其寔不過口頭禪而已並無黨派而愛國熱忱寔有過人之處當道早有所聞雖再四偵探並無寔跡前日忽被拘拿識者非之茲探悉其原因該教習於光緒三十二年至日本留學鐵路建築科始係自費嗣因成績屢占優勝由留學楊監督將伊撥入官費自是專心致志愈加奮勉絕不一染留學惡習去歲留日學生會議請願速開國會衆皆贊成該教習以鐵路問題猶未解決何暇顧及國會於是力主反對故人多以革命黨目之該教習初不以之介意也及去歲下季歸國郵傳丞參王某頗加器重今春函由鄂學壽彭委充該堂教習蒞堂以後擔任功課四門日譯講義數百千言頗多忠君憂時之語對無暇晷惟知從事教育不敢弛懈距前有所謂駐日公使館員張煒亦係以爲寔差函致鄂督是以有此次拘拿之事現巡警道王道履康奉諭搜查該教員寢室並無絲毫憑據特行轉稟瑞制軍以張煒之函頗不爲然想不日必可開釋

◉喩標統公館搶刦之原因

▲賠了夫人又折財 湖北馬隊八標統帶喩化龍現住望山門外八步街房屋宏敞高車駟馬備極華麗僕從人等亦皆潤綽雖一統帶而外表一切不亞督撫平日揮霍豪邁富家翁不能過之其對於兵士嚴而且苛因之積怨不少地方無賴早生覬覦遂勾結乘間圖搶閏六月二十九日半夜忽有匪徒三四十人明火執杖撞門入室四處搜羅不准一人外出幸有廚役逾垣而逃一往八標送信一往望山門外警察上區報告成云是夜電話公司水線已壞不能直接以致該匪等任意搶去衣物首飾數千金並傷多人距兵警聞耗開隊齊出趕至皇華館提住四名夜在武泰閘攔獲二名當經交由上區區官立即提訊該匪等齊聲答曰我等均河南衛輝人因馬標趙某與喩標統有仇買出我們去殺他的不料他今夜竟不在公館並非有心搶他的該區區官又問曰你們都叫甚麼名字向做何事內一人答曰我叫趙天順這是楊春華這是柯某這是秦長玉這兩個我不認識我們四個人均在輜重隊八營後隊當兵當夜即加派巡警總領看守天明即解送警務公所長劉該標統先往上區會同區長得悉詳情遂往張統制公館報告該標統一見面即嗚咽欲泣稟稱其夫人頭已被殺一刀家人打傷一名失去種種物件所值甚鉅張統制甚爲詫異立飭正參謀官劉錫祺往該標統公館查驗具覆旋經上區亦報稱以上各情形督院瑞制軍大爲震怒立飭發交江夏縣嚴爲訊究按律懲辦云云

◉鄂省司道之大更動

鄂督瑞制軍近頗不慊於調任鄂藩連甲日前電致內閣力保現署藩司湖北提學司王壽彭升補藩司現任提法司馬吉樟近因審判廳事及法官養成所事亦與瑞制軍大相枘鑿已有開缺之耗聞宜昌川鹽局總辦候補道李孺升授提學司江漢關道齊耀珊升提法司鹽道黃祖徽調江漢關道巡警學堂監督候補道祝書元署理鹽道不日即可揭曉云

◉五虎七猛之惡稔矣

▲贛省巡警之成績如是 贛省警務腐敗而尤以公所爲尤甚辦事異常顚倒現在簡易速成學堂均久奉部文飭令停辦日前有某甲請辦牛痘速成學堂以一學期畢業乃得批准所有公所及各區各城門巡官巡長大抵皆市井無賴之徒擅騙索詐包庇娼賭私烟無所不至其惡最稔者如周巡長馬巡官等十二人人遂以水滸傳中五虎七猛之徽號上之上級官長充耳不聞一任若輩肆毒現聞被害者積憤已深已將若輩種種劣跡逐欵列出赴撫轅巡警道署呈控亦足見贛省警務之效果如是

◉武陽城自治改選之波折

▲暫緩選舉 武陽城董事會被居寄楊同德等控告奉批指爲辦理不合後已由武陽二縣諭行董事會茲聞董事會呈復兩縣請

敬謝撥欵賑災

青年會附設中學補招新生試 本校定於七月十八日開學……已報名而未投考者……是日補考過期不再收……七月十二日上午考

請看 人壽醫藥室 沈製 珍珠年脂 鏡 果然 靈驗

合捐二千元 上乞丐 頌藻

方行政歲出經

第十八日 七五〇五九

海天鴻影

予轉詳鑒詢 學欵作公益捐本由屠寄發起而本會以私立學堂旣代收本區學董與奏章九十二條四項所謂以勞力物品供給自治之用作爲特捐相符今旣奉批駁自應剔去惟何項事件始可適用九十二條四項是否凡關涉學務即以勞力物品供自治之用者亦不得作爲公益捐應請撫憲及籌辦處批示又原控所謂一人代表兩商店實係兩商店合舉一代表而祇有一選舉權並無不合且事實上實一人管理兩店董事會不能强爲劃出一店爲之另覓一代表而多予一選舉權也又謂二十三日奉撫憲電飭暫緩選舉並未說明理由今未敢擅專究於何時可以進行云云當俟省憲明白批示後方可定期改選也

◉南通州一片水災

▲通州沿江一帶風潮巨災至十八日風始稍息十九日以後水勢漸退現在唯圩內低窪處停蓄之水尙未退盡所有高處稻田今歲僅有二三四分收成其餘黃豆棉花等出水後又遭烈日蒸灼盡成無望矣

▲此次潮災之廣約百餘方里千數百圩以姚港任港狼山港爲最重傳聞溺斃人口甚多現調查尙未得有實數

▲通州對岸常陰沙受災亦極重被淹者四十八圩一片汪洋盡成澤國居民房屋冲塌無算牲畜糧食蕩析無餘各鎭店鋪貨物被淹不計其數其餘如如皋之關家圩港張黃港等處災情亦極重云

▲二十二日通州潮災救濟會遂集在城官紳商富在自治公所籌勸捐欵首由州牧張守均首剏慨捐五百元張紳謇詧兩昆玉合捐二千元以爲之倡其餘亦尙踴躍輸將共計約及五千元左右而城區議員多聞風而遁到者甚屬寥寥最可怪者議長周雁謀副議長顧似基經該會及行政官屢次邀請均托故不到

▲救濟會現派出調查員多人赴災區詳細調查將各港岸即日勘定丈尺培築增高實行而俾秋後最大之潮汛以工代振約需款五萬元除在本州勸募外仍請各大吏協助半數已由查振大臣馮煦允撥一萬兩撫台程德全二千兩籌振大臣盛宣懷亦允酌量撥欵以副衆望上海川鄂商量已捐集三千元匯通救濟

▲現上台已派查振委員鍾令來通由張直刺偕往各災區查勘一周復往如皋各屬矣

▲本月又連日陰雨初四夜風雨大作江潮陡漲水勢較前月十六七日尤甚漂沒人畜田廬橋堤無數江岸崩塌數十處沿港低窪之處水及屋頂距城較近之望江樓左右水深五六尺淺亦二三尺居民連遭巨災無所得食狀至可慘本日(初五)風雨猶未少息救濟會得報當即赶備飯團麵餅僱船分往災區辦理急振並一面分電督撫及民政部報告災情矣

◉豫省罷市之風潮

七月初一日河南省城忽演出罷市之風潮蓋純粹爲抗救養局捐而起也先是豫省各街閒均有太平會由各商店捐貲給地保遇有路斃貧人及乞丐訛詐等事咸由地保照料新撫寶行帥在豫藩任時因籌辦救養局無欵爰飭各街將太平會合欵移作局用原擧開局成廣收乞丐自不至有路斃訛詐之事不圖設局以來不能遍收貧人而街上乞丐如故路有斃人仍須由地保移葬因之商店嘖有煩言以爲徒增一局捐無裨實際也適近來自治局成立各商店請由自治局轉稟藩署等處請免此捐時値王方伯到任未久情形未悉僅稟未批而各商店遂傳稟已批准相率停捐者數月嗣當道以此捐仍須照收遂於月前知照各街董事在二曾祠共議此事首府縣俱各蒞場司亦委員與會大抵聲明此後仍須抽捐惟必將救養局擴充辦理決不至再有乞丐騷擾定於七月初一日仍照舊例抽收時自治局亦到會聲明前稟未准當時商兩面亦均唯唯否否遂即散會而日來乞丐仍如故瞬屆七月初一抽捐之期忽有傳單出現略稱救養局爲收養乞丐而捐今乞丐不絕斷不認捐宜於七月初一日罷市相抗單內又稱商會不爲商界作主並約另捐錢組織商會酌定對待路斃貧人之法成由會中辦理以免地保訛索單下僅署同人公具係依次傳觀而來人心遂爲所動百忙中乃適有一丐斃於商務總會門前往返報官請驗半日方行移葬衆議遂以爲商會且如此免丐擾之事雖望有效七月初一更徵局捐無益二曾祠官場所言決一日晨起遂無一開門交易者偶有一二啓門者亦均爲鄰右所阻惟各街罷市不過彼此觀望並無所以然之手續試看傳單無名足徵無敢任事之人恐一經官吏干涉代表無人亦終成夢幻泡影耳姑誌之以觀其後

◉蘇州巡警刃傷巡官之鉅案

▲兇手自戕 蘇垣閶胥路四區巡官郭頌藻蒞差兩載日前忽被本區三級巡警蔣家鳳具稟警務公所上控該巡官庇護巡長賭博挾妓挪用餉銀等種種劣迹請究當經該所以巡士控訐長官與理不合批駁未准距蔣心有不甘復於前日乘吳警道公出時攔輿遞稟富事吳觀察諭飭本所行政科科長宋宗祁直刺查明虛實秉公核辦旋飭閶胥路區長張志超二尹以蔣家鳳亦係皖籍(與郭同爲合肥縣人)姑念同鄉之情代向公所緩頰僅將蔣斥革了事免予遂所深究乃蔣自革逐出局後借寓於胥馬路小客棧中當用一空因之積恨愈深遂於初四晚二點半鐘時冒雨掩入該局將釘鞋雨傘脫於胡梯邊跣足上樓時郭巡官己安臥在牀遂被蔣拔刀刺中項下深入寸許幸未帶傷喉管郭■痛醒躍起將蔣扭住大聲呼救復被連戳面腿兩下卒爲鬆手兎脫而逃時樓下各長警已聞聲齊集追捕覓被逃出局門闖入門口河中而沒(該警局在胥門外大日暉橋水仙廟中門臨大河)該局一時人心大亂立用電話報告張區長親自到局看視並延東洋醫生爲郭敷治幸傷勢尙不致命次日經張區長面稟警道通飭各路協緝兇手並令水巡隊在河中打撈均無蹤迹直至初六日下午忽由該局某巡警仍在局門口河內撈獲屍首認明確係蔣家鳳無誤乃即稟明警道請示核辦一面並請檢察廳會同縣中前往相驗此事不知若何辦法也

地方通信

○蘇州通信

▲蘇撫傳見哨弁 蘇垣各營隊哨弁品秩甚卑統領以上各官往往以不屑得一識刑爲憾茲程中丞因整頓營務起見故特不卑小官將水陸師各哨長哨弁一體傳見藉覘其人品之高下學術之優劣以爲將來拔用地步初六日特傳左路第一營代理中哨哨長徐漢章六品軍功胡鎭祥左路第二營代理右哨哨長汪殿陞五品軍功劉樹灃左路第三營代理右哨哨長陳萬全五品軍功蕭德成拔補把總刑潤章等各弁一律到轅進見垂詢良久而退

▲度支公所課員易委 度支公所蘇營課課員沈大令已奉委辦車坊厘局差務所遺課員特奉左方伯諭調另委同里厘局總辦楊贊同大令前往承之己於初五日下札飭知矣

▲蘇提法委不另委署 蘇提法司左孝訪升署藩篆後其提法司一缺本委農工商總辦王旭莊觀察承乏因王觀察適抱淸恙而司法又極愼重不願當此重任特托某司道代向中丞陳情辭謝現聞程中丞以新藩齊方伯秋間即可來蘇蒞新故蘇法司一篆准由左廉訪兼任不再另委他員接署矣

▲蘇垣城墻被大雨坍塌 蘇垣於初四夜半時大雨傾盆之際胥門至盤門交界一帶城墻(在農事試驗場外面)忽然坍塌有二十餘丈之多墻磚鉅石均向城外傾倒而下距外面城河中有客幫船一艘正泊其下致被磚石登時壓沉艙內座客及舟子等共五人睡夢中不及逃出俱遭壓斃次日(初五日)經該處地甲報淸吳縣吳大竹大令會同地方檢察廳前往相驗將各屍撈起逐一驗畢備棺承驗其坍倒之城墻勘明丈尺地址先由城守中軍派勇看守候稟明省憲派委估工修復

▲荒年預兆 蘇城天氣自閏月中旬以來大雨連綿近更無日不雨致河水大漲幾與埂岸相等前兩日內城內街道盤水之處所在皆是至四鄉田畝現正値禾稻揚花之候此次均被雨水浸沒而以長元兩縣低田爲尤甚日昨經府縣在關帝廟城隍廟等處設壇求晴爲民請命以期早放晴光識者謂本年雨水過多實爲災荒之預兆云

要件

宣統三年寗屬地方行政歲出經費淸册(續)

第一項 省城巡警經費 銀一七一八一四・九三九

第一目 各區巡警經費 銀一五六六六三・二八八

督撫院會核此一目原有說明因復議已有變更故删至復議案承認應辦之馬巡隊菜市場等用銀一萬四千四百兩能否於此勝出應歸決算辦理

第二目 消防隊經費 銀三八九三・三八九

第三目 寗省鐵路巡警經費 銀五八〇八・〇二四

第四目 金陵商埠巡警經費 銀五〇三一・一三一

第五目 上河鎭巡警經費 銀四一九・一〇七

第二項 各府廳州縣巡警經費 銀一二一五三四・三二四

第一目 句容縣巡警經費 銀二六八五・一五〇

第二目 六合縣巡警經費 銀八四四・一五〇

第三目 高淳縣巡警經費 銀二七四九・一一〇

第四目 溧水縣巡警經費 銀六八九・〇〇〇

第五目 江浦縣巡警經費 銀四四九・七〇〇

第六目 揚州府巡警經費 銀三五九二九・〇六二

第七目 揚子縣巡警經費 銀一〇一四九・一三一

說明 此係原册第三項第十三目及第四項第四目總數

第八目 高郵州巡警經費 銀二七三八・八九八

第九目 興化縣巡警經費 銀三一一・一一一

第十目 寶應縣巡警經費 銀三七一七・八六一

第十一目 泰州巡警經費 銀五一三四・五〇〇

第十二目 東台縣巡警經費 銀二〇四九・〇九

第十三目 山陽縣巡警經費 銀三九六六・八九三

第十四目 鹽城縣巡警經費 銀一六〇九・三一〇

第十五目 阜寗縣巡警經費 銀五〇一・二六七

第十六目 桃源縣巡警經費 銀一四九七・九〇〇

第十七目 徐州府巡警經費 銀三七〇四・五〇二

第十八目 銅山縣巡警經費 銀四七五・〇五九

第十九目 睢寗縣巡警經費 銀四五一〇・〇〇〇

第二十目 邳州巡警經費 銀一七八〇・八〇〇

第二十一目 豐縣巡警經費 銀二二二・八四〇

第二十二目 沛縣巡警經費 銀五一三・七一八

第二十三目 蕭縣巡警經費 銀七〇一・九四〇

第二十四目 碭山縣巡警經費 銀七三三・〇〇〇

第二十五目 通州巡警經費 銀一四六五五・三八〇

說明 此係原册第三項第二十五目第四項第一第三目總數

第二十六目 如皋縣巡警經費 銀四二九二・〇〇〇

第二十七目 泰興縣巡警經費 銀一五六五・八〇〇

第二十八目 海州巡警經費 銀一七六六・六八〇

說明 此係原册第三項第二十八目及第四項第二目總數

第二十九目 贛榆縣巡警經費 銀一八七四・二一一

第三十目 海門廳巡警經費 銀六一五一・一八一

第三十一目 正陽鹽釐局經放巡警經費 銀七六五・一一七

說明 原册未載承受此項經費州縣應查補

第三款 巡警學堂經費 共庫平銀一九四三六・九七五

第一項 江南高等巡警學堂經費 銀一九四三六・九七五

目暫闕

說明 總數旣奉 部飭認減各目細數亦應照減今暫闕

督撫院會核此項今定標準核減銀五千九百零九兩六錢四分七釐應實支銀一萬三千五百二十七兩三錢二分八釐又此項之外尙有督標巡警學堂應照局議停辦惟未畢業之第三班學生即使設法歸併仍須支費應歸決算辦理

第四款 善舉經費 共庫平銀一三七五六二・〇〇七

第一項 各府廳州縣孤貧口糧 銀八七三七・一七三

第一目 上元縣孤貧口糧 銀九八二・五四二

第二目 江寗縣孤貧口糧 銀三四七・二五六 (未完)

談片

海天鴻影

娶醜婦獎金 西國富翁多具奇癖者德國海司門城年懸有重金募人能娶醜女跛足或被人曾經欺騙兩次者欵爲一富翁所貽謂懼人就娶美色則醜婦必有摽梅之怨將來或致窮無所歸故遺囑有人能娶醜婦者給獎十六磅娶跛足者給獎十二磅婦女年過四十曾遭人誘騙現有人欲娶者男婦各給十磅惟此欵或須增多減少由代付人視其景况酌定倫所娶者爲奇醜極劣之女尤可得鉅金云

覓氣球報仇 法國某巡警一日在野見一氣球懸空氣球內有線下垂試抽其線球墜於地球內一少男少女皆死女爲刃斃男則鎗死再細視之則此少男少女平時常同車出入往來固其密者細加推測始知此少男少女本有婚姻之約後女忽毀約擬另嫁一人少年忿極然仍不露聲色至女家約女作氣球之游登車後遂以刃斃女而己用手鎗自戕焉

時評二

世風愈澆漓人心愈兇厲日來不關國事之暗殺案恒書不勝書而如蘇州巡警之殺巡官湖北標兵之殺標統之妻均下殺上之預兆也噫 (笑)

青年會附設中學補招新生試 本校定於七月十六日開學現須補招新生數名欲來學者即日起來校報名准於七月十二日上午考試 按級插班凡有已報名而未投考者於到校是日補考過期不再收 …上海英租界二擺渡中國青年會附屬中學校啓

請看 人壽堂藥製 珍珠年脂 鏡面膏 果然靈驗

紹屬同鄉公鑒

敬啓者本會自發起以來時歷月餘同鄉之報名入會者已逾千五百人之數壯哉吾鄉人之團結也樂庭既承維爲暫時所長不敏以年力衰邁負諸君子之託勉竭才力實達于成立大會決議維持進行各種方法俟會期確定以後更當謹告諸君以便屆期赴會會費草章原定甲乙兩級以備選擧前經報名者多未認定何級無從判定故請先交會費亦判定甲乙以備選擧（此分權限之要端也）交付會款或交介紹人或逕交事務所當給收條一面匯存大清銀行儲積所收會費隨時登報報告至於特別捐助則隨時宣告以昭誠信伏望吾鄉父老兄弟協力進行共謀厥成鄉人幸甚樂庭幸甚

旅滬同鄉會事務所所長陳樂庭謹啓

左文襄公麾下副將銜七十三老衛保和君服光華堂華堂精造清醒丸得愈已昏迷最劇烈之痢疾症

光華堂主人台鑒庚度七十三歲體質素健回憶幼隨左文襄公轉戰南北積功保至副將左腿爲鎗彈所廢遂退歸林下數十年光陰一瞬時局日非英雄不出能不痛哭長歎耶月初老友張扶持兄患痢疾作古曾在深疾不意因是傳染痛痢日數十次連病三日氣息奄奄自信無望矣張兄係總長交年又相若追歎地下意亦良得孰意上天眷佑老人親友以貴處清醒丸強余吞服時已昏迷不知藥之何名何味也二日夜約進白來丸痢止而病亦漸愈今日強起日哭張兄使張兄早日亦服此丸數十年老友何至一旦分離故哭之倍哀而貴處所出清醒丸能起死回生之功亦不可不彰之於世俾類此病者鑒我二人有幸有不幸而有救藥在也專函鳴謝祗請

道安　平湖七十三老人弟衛保和頓首

辛亥閏月念九日

廣東英文學堂招生預告

本學堂設授英文商務速成科學已兩年成效甚速下學期位額已滿今特擴增學額二十有志者請早來掛號欲知細章程請到本堂取閱開學七月初十日　校址北四川路仁智里第一弄十七號

定明年上學期由粵特聘高明中西文教習兩員日夜擴增漢文打字理財譯漢等科成一完全商務學堂限四年八學期卒業發給文憑卒業後直達商場中西文全備無缺請在十一月內到本堂取閱新章此啓

爲夫者或將爲夫之男子必須研究婦人的衛生纔好

諸君的妻子、生了子宮病、或諸君的母親、得了憂鬱症、或諸君的姊妹、患了赤白帶、或諸君之家族中、罹了婦人病、則不可不再三再四、讀我此文、且熟讀之、同日同時、即須實行、嗚呼、遲疑遷延者、光陰之賊也、

覆斯底利亞症者、俗語憂鬱病也、其發生最初之時頭重而氣悶、頭痛而氣急、心煩而苦勞、於是白帶赤帶之病來、子宮不淨、濃穢疊至、流出之帶或血或膿、且氣味惡臭、此種病症、不能懷孕之根本也、矢膏傷生子女不生、顏色蒼黃、性漸懶惰、妙齡之時、月經不來、或來不止、或多少不定、甚至月經來時、非常痛生、此皆病症之結果也、懷孕之時、若不注意營生、大則矢膏、小則傷生、餘如腰足鈎緊、胸口酸痛、目眩耳鳴、肩重足冷、面熱腰痛、此種容態、皆婦人病也、此外產後、若停滯不淨之血、必生種々之病、甚至手足水腫、以上言者不過略擧婦人病之大要而已、對於此等之病症、其治療仙方雖多、然其靈妙無比、藥到病除者、惟有服用中將湯一法而已、中將湯、日本最良之婦人藥、下山藥學博士及各大專家有名醫學博士無不有靈効證明之書也、中將湯定價四禮拜大洋一元五角、二禮拜一元四角壹禮拜七角五分、四天分四角五分、本舖日本東京津村順天堂經售上海河南路東亞公司書藥局、各埠大藥房均有代售

婦人衛生書不取分文奉送

敝公司因拯救女界起見特請日本醫學博士緒方先生直以關於婦女患病之起原症候之變化及一切療法使人易知編譯漢文成書一冊如世上有妻子因病困苦之人者可以函向上海河南路東亞公司書藥局取閱可也如外埠索閱郵票二分封在信內即當奉寄不悞

夢兆飛熊

愛理士先生配製紅衣補丸有轉弱爲强之力延年廣嗣之功眞地球中第一至寶之良藥也余與友人梁君潛圃翁君琴堂體質素弱夜患遺精同病相憐者數年服中國藥劑毫無效驗且共艱子嗣莫可如何已酉秋在福州中英大藥房購紅衣補丸一打速服十餘日覺精神清爽顏色異常盡服之舊病頓失即告梁翁二君購服功效亦然去冬內人獲產男兒今梁翁君夫人並皆懷孕從可知紅衣補丸之妙洵不啻濟世慈航救人寶筏功德之大當與河山同垂不朽爲茲寄三人小照登報以見保証之非誣聊綴數言以深願世之困於病中者爭購此丸早登彼岸爲快

建陽縣城董事會董事黃春源謹識

各埠大藥房商店均有發售倘內地無從購買請函寰藥廠購辦即日回件郵費不加

每瓶補丸四十粒價洋一元二角　每六瓶價洋六元

至上海四川路一百十七號震

上海五洲大藥房續製自來血精之預告

本藥房新發明之人造自來血久已通行海內外衛生家認爲獨一無二之補品患貧血症者服之尤爲神奇至療治各種之功效已得海內外種種之讚證書諒早爲同胞所共鑒惟人造自來血玻璃裝置往往陸道如雲貴自如陝甘新疆海外如新加坡如泗水台南北三寶壟等處雖有郵局寄遞因運途過遠破碎堪虞來函辯訴日必數起若一一補償藥價之身本重大何能持久若置之不答無可應爰顧之誼爲此悉心研究另製一種人造自來血精物質之乾燥品味之甘美功效之神奇較諸尋常補品大有裨益且使遠道攜帶遞寄海外尤爲便利一俟裝製完全再行登報通告希衛生家注意爲

TRADE MARK 'KEPLER' 商標

商標 解百勒

麥精魚肝油

SOLUTION

大凡創一藥必先有科學實驗之根本然後行之於世必愈久而愈盛否則雖哄傳一時不久消滅無蹤當寶威大藥行創製解百勒麥精魚肝油之初祇供醫界用以療治虛損而已未幾竟爲泰西各國所公認爲來補品之冠今也已遍行全球信服者衆此非特推廣之力乃此品之功效使之然也試問有何補品能解百勒麥精魚肝油之久而且如遠者乎此母待本藥行自誇質諸世之著名科學家即可知矣解百勒麥精魚肝油既爲全球歡迎則其功效之靈驗可想而知矣

其功效維何一言以蔽之曰大補藥凡治虛病最要惟補此即所謂沃枝葉不如培根本之義也

英京上海寶威大藥行監製

上海經理福州邁羅罐頭食品公司廣告

總公司集合巨資設在福州南台地方聘請德國化學技師選擇國產土產精製美味食品如鳥獸肉介蔬菓諸品無不價廉物美實爲國貨特色因推廣起見分設上海四馬路東首九和里口批發另售批發及零批均從會便如蒙函訂即照回音本公司非徒漁利實挽利權倘蒙光顧採辦無任歡迎如欲承攬外埠批發者副理章

上海經售號　中法大藥房　日信大藥房

東洋第一
眼科醫藥日本
帝國醫科大學並醫院
處方大學眼藥
凡時行目疾火熱眼症
白翳青盲
赤筋努肉乏視難開
羞明畏光
迎風流淚視物不明
眵黏腫痛
此外患所有一切眼症者
均點用此藥水
應手奏効神奇無過
於此

日本大阪北濱壹丁目
調劑老舖
參天堂大藥房

南洋勸業會紀念品急救萬應痧藥水發行廣告

南洋勸業會……天氣炎熱且此地久屬荒蕪潮濕尤重……運往南京……逢人贈給……有藥到春回之妙……再頒揚……滙銀訂購……廣濟生命云云……南洋勸業會紀念品……痧藥水……五分……五角……計一十四瓶……

總發行所上海四馬路五洲大藥房謹啓

介紹西醫周光松

先生敏慧慎細而長於西法醫科友人有疾病者輒就診之莫不藥到病除今如同人所請於英界四馬路華英大藥房每日上午十時至十二時候診下午四時……診期有還請者請至白克路久興里四百三十號掛號可也

王竹銘　嚴漁三　俞厚堂　洪毓麟　嚴子均　陳嘉典　同啓

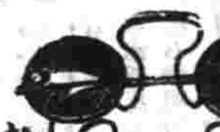

全昌

新製改良離鼻眼鏡　洋鏤金銅鑽珠寶金銀首飾

販鏡首飾一道人生日用要品中國向不研究以至輸入吾國人人樂用利權外溢……

比別家之貨加響十倍

特別大減價

一分設在棋盤街北首平和里口

本行開設三十餘年資本五十萬金專辦各國名廠洋琴風琴及軍營樂用各樣樂器貨之美備早蒙○各界近有貨續陸續新到最新式大小唱戲機器以及……

青州水門汀

本行係香港有限公司……

張園

閏六月初一九夜起
（每晚演電光活動影戲）
……每位二角
……每位加一角

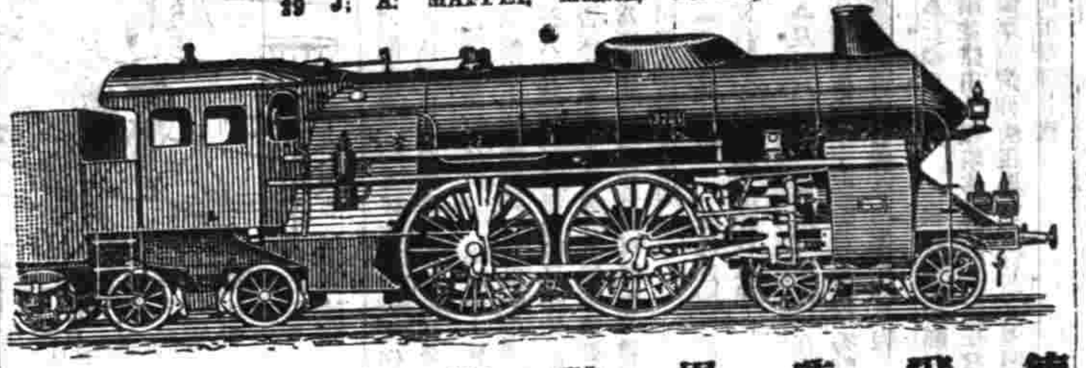

德國貿
飛歐專
造各種
異樣闊
狹鐵軌
汽車頭
以供鐵
路之用
電碼貿
飛

J. A. MAFFEI, Munich, Germany

有關於租界住宅的大幸福

能辟瘟殺鼠疫之極妙品

星納脫臭藥水
驅臭虫殺蚊子
價目
總發行所上海四馬路五洲大藥房

（須防患於未然）

洩瀉痢疾者宜注意

救急止疴痢症散
凡屬痢症均能治愈每瓶取洋二角五分
送完一萬服活人無算
上海……謝慎德堂謹啓

MAUSER SMALL ARMS Co. Ltd.

矮克發

"AGFA"

以上之貨由禮和洋行經售

亞克發……

本藥房……全副機器……色美味甜……消暑解渴醒胃健脾……必不可少之要品……價目每瓶……總發行所上海四馬路五洲大藥房啓

著名十號爲司格酒早經名馳中外善能健體補血壯筋益壽誠衛生中之無上妙品中國歸本行總經理如蒙惠顧祈請駕臨二馬路二號德記帳房接洽可也各皮酒店均有寄售

總經理上海德記洋行
代理上海順亨洋行　漢口華昌洋行

新到最新戲片

廣東特等藝員唱雙面片

血症第一神藥

千餘年龍鬚木
……上海四馬路奇芳茶居謹啓

本埠新聞

紀事

◉謀殺案（十五）

▲兇犯累及妻子 ▲喊字改爲扭字

兇犯徐仲魯奉本縣提訊發贓命上天平架踏扛子跪大鍊鞭背責板子前日又喝責四百板覆押立飭原差協甲密拏徐之妻子去後經該處十二舖地甲金文𠋫知到縣稟明派同幹差陳勇人等前往紫金路相近某弄房隔壁陳道生家（即徐之女婿）拏獲徐妻潘氏幷次女年八歲名阿招（惟徐子少魯已聞風避匿）該差等將潘氏阿招等解送到縣田大令即于九點鐘升堂訊問徐潘氏暨同次女阿招上堂跪下大令將卷宗詳閱約有半時之久向徐潘氏曰爾丈夫徐仲魯所犯之案諒爾知悉第一第二兩堂早已供認在先至第三堂順供忽然翻異且本署帮審員任伊在供單上改換數字致與前供不符故本縣特提爾到案務須從實供明徐潘氏供事出之後婦人即避往親戚家至於翻供一層定必有人敎供 大令詰其何人答稱大約是所內老犯人大令曰爾家中共有幾人答稱丈夫弟兄共有三人均各分居家中丈夫及婦人並子女嗣姑共有六人大令詰其嗣姑姓誰答稱姓章大令曰向住何處答稱住在家中大令曰本縣前曾到過爾家詢過祇見房中爾只床鋪是爾夫婦子女五人所睡答稱嗣姑係往鄉間親戚家即伊之姪女家居住故尚有一鋪適已拆去大令曰爾丈夫稱嗣母瞿氏今爾稱嗣姑章氏顯係謊話今亦不問爾可將閏六月初二日如何將吳潤生謀斃供來潘氏供是夜婦人在房中聽見喊救之聲即往觀看已見吳潤生被丈夫打死倒在地上大令命招書立繕徐潘氏供單（畧謂閏六月初二夜半時丈夫徐仲魯喊吳潤生至灶屋出其不意用門閂將伊連毆三下致命復將屍身埋屍井中氏在房中聞喊救之聲即往觀看已見吳潤生被丈夫打死至屍丈夫翻供一層諒係所內老犯人所敎云云）諸就即飭諭與徐潘氏畧悉潘氏情愿在供單加蓋指摹畢遂帶在一旁立提徐仲魯至案大令曰今爾妻潘氏亦已傳到爾若照前二堂供認不究爾之妻子如若仍不供認惟有提同爾子少魯共三人一體照例辦罪本縣 能可不辦爾之妻子辦爾一人 爾可三思之爲是徐仲魯供小的由父係下屋產遺小的一身心血做起一家人家今若三人辦罪弄得家破人亡小的雖死亦不瞑目惟求大老爺公侯萬代格外恩典大令曰 本縣祇要 辦爾一人抵罪對於死鬼吳潤生可以說得過去 對於爾 並不究辦妻子 亦是格外從寬 況此案發生以來本縣未會出過傳提信票牽累爾之妻子此次傳爾妻到案出於爾之所迫今既傳案並不難爲押女所數天一俟爾照前供即可將爾妻釋放 如再執迷不悟惟有 提同爾子少魯分別辦爾正兇爾妻子帮兇 那時恐追悔不及諭畢飭還押再訊徐潘氏收押女所亦面諭暫住押所數天如爾夫照前供認即可無事放爾出去並諭原差女押所女看役云不得難爲勒詐如敢作弊或經本縣查悉定予革究不貸

▲兇犯徐仲魯之妹沈徐氏即沈士翹之妻及陳徐氏即陳蓮生之妻昨晨偕同到縣署押所探望所役立即稟擧上海縣田大令 嚴論不准入內 以防私通關節 故昨日向來送報人亦不能進內送報午刻大令復傳諭所役人等無論何人一槪不許入內如有徇情私放查出定予革辦不貸 昨日午後 縣署前茶肆頓時 茶客興旺 均欲觀看再審兇犯徐仲魯一案公共租界總巡捕房捕頭亦派人到縣探聽一切

▲聞兇犯徐仲魯翻供係聽 冒官 撞騙案內曾子唯之唆 使 外人幷不進內敎供以故徐仲魯情願受此刑罰堅不照前二堂供詞其曾子唯前曾在營內 充當 營書 故公牘 進出關鍵甚爲明晰 敎徐仲魯 喊字改一扭字 出入大相懸殊 或可死罪變爲活罪也

◉皖南災民之救星

本埠華洋義賑會接無爲舍和當塗巢縣繁昌官紳告急電文聲淚俱下於閏月上旬起經本外埠善士樂助並慈善會各款已集成數特請商務分會王紳一亭蘇稜齋太守於月初馳赴和含等處查放並延唐甫生君採辦米糧隨時接濟茲將朱中丞馮大臣王蘇二君近日來電酌錄於下 朱中丞來電華洋義賑會鑒皖省水災本重 前月十七八等日狂風挾雨巨浪疊衝各屬圩堤相繼潰不少災區至十五州縣之多直與去歲皖北災情不相上下 尤難者皖北幷無堤塡窪地水退隨時可以補種雜糧皖南各屬圩田則非設法疏消後將堤塡一律修築不足以資種藝振欵之外又須大宗工振 現在約畧估計 至少五六十萬金方敷堤塡工程之用 刻值收割災民多外出代人刈稻冬季歸來急須以工代賑區廣工鉅焦灼莫名前接貴會鹽電於工賑事殷殷注念慨允賜籌十萬元作修堵之資既可修築圩堤又可賑濟災民熱心毅力實深銘感茲承開慈善會計三日得欵二萬義聞感召利賴方長更慶湊足十萬元就蕪購米派王守蘇守赴和含等屬査放仁施疊沛有加無已感佩曷極謹偕百萬災黎九頓以謝實多 沓賑大臣馮來電華洋義賑會鑒沈二議長頃自當鎭一帶勸災回甯得東電欣知皖南急賑承派蘇王二守前往救濟樂善不倦利賴無涯良深感慰敬代災黎九頓以謝煦多王一亭蘇稜室二君來電篇幅過長不及備載

◉上海各學校開學日期一覽表

校名	考期	開學日期	地址
聖約翰大學堂	七月初九日	七月初八日	梵航渡
留雲高等小學	七月初七日	七月初八日	小南門外
中日醫學校	每日午前	七月十五日	愛文義路
華童公學	七月初九十日	七月十二日	海寧路
青年會附屬中學	七月十二上午	七月十六日	二擺渡橋
廣東英文學堂	每日	七月初十日	仁智里
留美預備學堂	七月廿五截止	七月十二日	
民立上海中學堂	七月初四日	七月初十日	陸家浜
城東女學	開學前三日	七月十八日	竹行弄
英華書館	每日	七月初九日	老靶子路
勝家縫紉女學	每日	七月初一日	海寧路
務本女塾	七月初九十日		新西門外
廣東憲民學堂		七月十二日	武昌路
郵傳部實業學堂		七月十三日	徐家匯
公立廣志學堂		七月初五日	愛而近路
成志女校	閏六月廿九日		[illegible]牌樓
中國公學	七月十二日	七月十八日	吳淞
啟明女校	每日	七月十三日	徐家匯
泉漳公學	七月初十日止	七月初一日	製造局西
上海英算專科		七月初十日	天保路
英華書館	隨時可報	七月初九日	老靶子路
金業公立商業學堂	七月十五日止	七月初十日	新閘橋路
達成學堂	七月初一二三	七月初五日	派克路
公立幼稚舍	隨時報名	七月十八日	慶安里
南洋中學		七月初六日	日暉港
中等商業學堂	七月初一日		打鐵浜
法文公書館	七月初九初十	七月十二日	寶昌路
民立上海女中學	七月初八九十	七月十六日	西門外
三育高等小學	七月初九日	七月十六日	新閘路
三育女學	閏六月廿六日		新閘路
祝華女校	閏月二十四日	閏月二十四日	馬家廠
公立上海中學堂	隨時報名	七月初五日	沉香閣
蘇省女子蠶業學堂	閏六月廿九止	七月初一日	高昌廟
中西女塾	每日	七月十九日	
浦東中學	七月十一至二十日	七月初四日	浦東
愛國女學校	七月初七八日	七月初十日	天保里

紀事畫

▲剝驢見火之異聞

臨晉縣北大陳村郭某家養一驢昨因中暑倒斃欲剝其皮以作貫牛之補助餐遂命屠戶剝之刀方出腹火即從內突出該屠人髮眉均被燒毀下流社會驚爲怪兆究竟係何原因敢乞大格致家研究明示以破迷信

◉道批

▲龔永乾稟批 如果王小妹實係任蓮生之妻陳氏爲龔永春藏匿應即照例赴縣呈控案經太倉州移復仰南市裁判官查照辦理具報抄黏幷發

▲郭梅生等稟批 棉花攙水灰經示禁迄未弊絕由該董頭從中主唆把持人言嘖嘖豈盡無因該民等生計能否保全無論如何總以有無唆使舞弊爲斷據稟前情姑仰上海縣秉公澈查明確具復再行核辦

▲藍王氏稟批 著仍赴廨呈催靜候核辦不得來轅瀆抄粘揭還

▲夏升稟批 前稟道飭復訊在案所請補係業主王忠秀及地保楊秀卿質訊仰會審官實令核案辦理具報

▲杜顧氏稟批 案經道飭解縣訊斷並據田令報明移商送縣訊斷在案據稟前情仰法租界會審官聶丞遵照前批辦理具報

瑣聞

●讞內●

○官事● 虹鎭巡防局委員朱顯揚昨到道稟知奉委赴吳淞勘估第一號艇船差即辭行 候補知縣姚賜斐知奉飭仍回公共公廨管理男女押所差補邇趙少尉病故之後昨經家屬在署擇於未時收殮其柩開再定期出喪惟所有監獄每日開封收封一切事宜現奉本縣田大令派委收發員何二尹權管云

○縣批● 詹瑞稟批 蔚豐厚義善源皆係正經莊號與爾莊何德何怨何必代該號之兄捏復頭係飾詞該號以兩號均已復到又復索扯純泰欠款以爲原帳所付不塞姑候照會純泰莊查帳具復以昭折服 昨據龔鍪稟呈歷年收付各帳已批示飭傳並着投候復訊

○莫世明稟批● 僞單轉契非由地保蓋戳何能成交其爲勾串弊混情節顯然第一經查出提究無不以價轉相質前保已經蓋戳爲諉千篇一律此次僞單如果前保業已蓋戳自有印契爲憑應由現業呈驗該保不必空言飾諉飭提看速投候集訊質究原差徇延並干咎比 干周氏稟批 蔡氏犯姦既係當場提獲控經自治公所判結不必再來備案抄黏姑存

○控租糾葛● 鍾景春在一路分局稟控命炳君霸房不遷等情一案奉德區長傳訊命供稱借居鍾屋並不欠租今鍾聽信收租人有別人謀挖房屋致起爭事況房東控房客欠租應將租摺租契呈明爲憑豈有不欠租反押遷之理控身霸房不遷實出情理之外德區長飭原告控欠租不帶租契租摺難以憑信飭中保人調處如調處不明後帶最緊要之租摺等來局再行訊斷

●英租界●

○招書漏洩公牘● 公共公廨總書鄧爾如前因洩漏秘密交通報館爲道憲劉觀察訪查得實札廨解轄訊押並由該稿書供攀楊叔才席春華二招書暨家丁余升程泰二人由廨併送道轅訊無確據奉判鄧押一月楊等各押半月在案上月底楊席余程四人業已期滿釋回照常辦公一面由楊到處偵查證據昨在公廨前暢園茶館見有廨中招書卯首黃德麟之徒代辦招書李子卿正代新聞報抄寫訪稿因即執稿爲證呈訴內署奉諭補具稟詞聽候澈究

○騙案一● 劉春山因騙取黃棻卿洋二千六百元由探捕解公堂訊押在案昨晨復由捕房解究奉德襄讞會同英康副領事研訊一過判續仍還押候下禮拜三再行訊核

○騙案二● 劉良和控鄺明初周紀棠以廢輪船生意爲由被騙洋三千二元一案昨奉中西官復訊以其案旣將洋還清從寬判鄺周一併開釋

○局騙案● 粵人葉偉屏與胡卓屏潘達朝等在英公廨互控一案訊供辭情迭誌前報昨晨復由王襄讞會同英輪領事研訊葉延高文律師偕胡等代表會信惇律師上堂候示旋奉中西官宣佈堂論畧云利源通控胡卓屏等局騙一案曾於宣統元年歷經公堂會訊當時判葉押西牢半年胡交保候葉竹溪到案再核在案茲譯出後遂英籍人比斯麥克及男僑姚升女僑馮氏到堂作證供詞均屬支離難憑惟胡等尙未到案辯明而葉不應遽行分發傳單殊屬不合着罰洋一百元充公完案

○姦拐案● 西崽胡和尙奸拐木作頭王福奎家十六歲養媳阿娥押女所九個月期滿交王領回仍與其子完姻在案詎胡心不甘服延愛理思律師照請公廨定於昨晨復訊屆時捕房將胡與阿娥併解公堂請爲復訊由愛律師帮辦上堂譯稱原告之養媳係西門子洋人處之西崽陸阿難誘去尚有女阿小均陸相識惟被告曾與王之養媳在陸處會面過並無誘奸捲逃之事應請察核王襄讞會商英輪副領事判胡與阿娥仍分別還押候另行訂期會訊

●法租界●

○江北小孩● 孟喜寶林子淸王關侯串賣江北小孩小陳獲案訊判小孩發堂孟等押究在案昨日買主藍永新到案供稱孩由林領來並由孟作保故數出洋三拾元買卜是實孟供孩由楊金華領來言伊伯伯潘阿順托鬻轉托小的介紹售洋三拾元洋由潘取去言回鎭江代孩母延醫治病故不在上海楊亦往崇明未回一時均難交到林供係孟托售有之餘不知情王供小的與孟同居日前孟托小的往邀林子淸即被拘案求宥聶司馬判藍王交保孟林還押補拘潘楊到案再行訊理

○黃色包車● 楊車夫張子熙康紀順前在英界與台義公司黃包車相撞扭控英捕房當場斥退在案後該公司具控法公堂求請追賠傳到張康供明前情奉判移查英捕房再核昨日英副捕頭報到法廨稱當日將包車察看無曾損壞之處故此斥釋司馬判將案注銷

●英租界●

○汽車傷人● 日前有李得發在茂海路口被一百六號汽車撞傷經捕房車送同仁院醫治曾記前報茲悉李爾醫治無效於前晚在院斃命昨由地保報請上海縣田大令蒞所驗明查無異屍屬報堂收殮發塡屍格

○汽車傷人二● 昨有六十五號汽車過百老匯路撞倒行人莊友貴彌傷足骨由捕車送同仁院醫治再核

○蕩婦爭風● 蕩婦命王氏昨與倪孫氏在西華德路爭風相毆被捕一并拘入捕房查明核辦

●北市●

○滑潔街道● 四路分局蕭區長昨論巡長黃士瀛清查第一第二消毒所人數若干有無患病逐日開單報告又境內里弄垃圾有無堆積補內及道路有不潔之處即命夫役打掃盡淨云

○誘姦拐匿● 婦人余邱氏投四路一區控媳雷氏被耿錫江誘姦拐匿昨奉蕭區長提訊耿祇認姘識不認拐匿官判交保限三天交到雷氏再行訊究

○罷工結果● 閘北震祥協和華純長綸各絲廠女工同盟罷工要求加價迭經總局出示勸諭衆女工先行上工候絲廠總公所集議等情屢記前報茲悉此項加價問題已經該公所議妥自八月初一起衆女工工資加給洋一分業於前日移復總局昨奉局長姚太守出示佈告矣

時評三

振興工業改良土貨固社會之責也

近十年來上海之設廠製造者如呢如革如紙如汗衫肥皂洋燭等其所出貨物非不精美行銷亦未嘗不廣然每以招股未足營運無活本適際此市面彫敝銀根奇緊經理者之轉掉旣極困難而又所用原料間有仍須購自外洋以致定價未能從廉營業不能發達噫此豈社會之力不足耶所望熱心志士之有以研究之也（宗）

勝家女校新章廣告

宗旨 學級 學費 縫級科 刺繡科 修業期 年齡 時間 校址

參茸珠朮海狗腎汁壯陽廣嗣金丹

上海 崔氏鶴香廬藥室

宮鈔

內閣保送舉人暨揀選舉人等次單

保送二等舉人謝恩濬　梁鑾大使

揀選舉人等第名次

一等舉人二十二名　鍾忠寅　牟乃旬　劉新桂　竇維藩　陳韶烈　梁禹璜　鄭應麟　趙鵬超　楊擇樞　汝襄　張家鎮　帥鏗　林大任　祝霖　宋立權　朱文銘　柯綸　徐文鍾　石徵璋　吳紹芬　錫齡　楮德彝

二等舉人二十二名　趙鼎馨　羅裕樟　曹說霖　王顯謨　周樹淸　楊振家　梁錫環　張學桂　王兆年　馮孝光　陳存祿　王元炳　劉傳經　馬作賓　曹際春　解玉棆　應士選　李鼎新　何廷璋　石廣垣　徐鴻賓　巴杭額

三等舉人五名　周聯奎　馮文瑞　賀時雍　胡德璜　鄭紹材

奏摺

學部奏擬訂臨時小學教員養成所暨單級教員養成所簡章摺（續）

併單（續）

第二章　課程　第五條　單級教員養成所科目及每星期教授時刻表如左

甲種養成所

學科	兩月以內每星期鐘點	兩月以外每星期鐘點
單級教授法	十二	八
二部教授法	四	二
實地練習		十二
教育	十六	八
體操	二	二
統共	三十四	三十二

乙種養成所

學科	上學期每星期鐘點	下學期每星期鐘點
單級教授法	八	三
二部教授法	二	一
實地練習		十二
教育	十	二
體操	二	二
統共	三十二	二十

乙種養成所應查照左列各學科視所收學生缺某某教科之學力卽加授某某教科其鐘點合計應在十四點鐘以下十點鐘以上　修身　國文　歷史　地理　算術　格致　圖畫

第三章　入學資格　第六條　具左列資格之一者得受甲種養成所入學試驗　一照檢定小學教員章程有第三條勿庸檢定之資格者　二照檢定小學教員章程得受無試驗檢定者　三應小學教員試驗檢定得有准充各項教員憑照者　第七條　具左列資格之一者得受乙種養成所入學試驗　一具受甲種養成所入學試驗之資格者　二初級師範簡易科及師範傳習所畢業生　三現充初等小學教員者　四改良私塾塾師

第四章　實習　第八條　按照本章程第五條之規定甲種養成所於兩月以後乙種養成所於下學期由教員率同所內學生在初等小學之單級班實地練習教授法　前項初等小學之單級班應由各該所主管人員擇其合宜者在省城呈請提學司在府廳州縣呈請該管長官分別指定指定以後如學生班次或位次有須另爲編制或安置者由養成所主管人員擬定辦法會商該堂辦理　第九條　實習功課之評判均由主任教員核定　小學講堂狹隘者得分爲數起輪流練習

第五章　待遇及義務　第十條　養成所學生在實地練習時稱爲教生對於所授小學學生爲教員　第十一條　凡現充小學教員入養成所者不得因入養成所開其職務並准其委託相當之員代理　照前項之規定畢業後併應在原學堂充任教員二年以上（爲該學堂辭退者不在此限）　第十二條　養成所畢業生二年以內應聽由該管學務官員指派充單級教授或二部教授教員　第十三條　甲種養成所畢業生除准充單級教授或二部教授之小學教員外併准充乙種養成所教員

第六章　附則　第十四條　單級教員養成所內一切應守規則均遵照奏定學堂管理通則暨各項章程辦理　第十五條　本章程未盡事宜由學部隨時增改（完）

商務

怡和呌莊

七月初七日星期三爲本埠怡和洋行第六百七十次野莊拍賣之期其拍出各貨之價目茲特照錄於左

(粗毛)桃紅人馬　每疋十八兩
大紅人馬　十七兩三錢
新綠人馬　十九兩一錢
淡黃人馬　十八兩六錢二分
桃紅鶴牌　十七兩九錢五分
大紅鶴牌　十七兩三錢九分
新綠鶴牌　十八兩九錢六分
淡黃鶴牌　十八兩五錢
(每碼價目)
(色呢)大紅軍威呢　七錢四分五厘
洋藍雪風呢　七錢二分四厘
新綠單風呢　九錢零六毫
大紅象牌呢　六錢八分
洋藍象牌呢　六錢八分六厘
大紅雙鳳呢　七錢二分五厘
(西緞)彩福牌西緞　四錢六分二五
有餘牌西緞　四錢六分七五
四喜牌西緞　四錢零二厘半
狀元牌西緞　四錢一分五毫
(羽綾)元色象牌　不叫
元色馬頭　十五兩七錢五分
元色雙鹿　不叫
元色人馬　十五兩
元色虎牌　十七兩九錢三分
(嗶嘰)大紅馬頭　八兩三錢
大紅虎頭　七兩七錢九分
大紅虎牌　六兩三錢三分
大紅單鳳　七兩零三分
大紅雙鳳　七兩八錢六分
(羽綢)三鼎甲　六兩
和合牌　六兩二錢五分
如意牌　五兩七錢六分
第一功　四兩七錢七分半
龍鳳牌　五兩三錢七分
孝感牌　六兩二錢七分
蝙桃牌　六兩零九分
(原布)六磅藍哆　二兩二錢八分半
七磅藍哆　二兩三錢一分半
(市布)八磅四黑瓶布　二兩七錢七五
八磅四紅雲　三兩一錢三分半
八磅四紅鹿　三兩三錢八分五
八磅四倩帽　三兩四錢
八磅四紅瓶　三兩五錢三分
八磅四藍鹿　三兩五錢零五厘
八磅四單瓶　三兩六錢
八磅四藍貓錢　三兩五錢七分
八磅四藍瓶三p　三兩六錢四分
八磅四雙瓶三⺊　四兩
八磅四藍雙燕　四兩零二分五
十磅臙脂虎　四兩六錢五分
十磅紅七子　三兩六錢四分五
十磅紅猴　三兩六錢四分
十磅團龍　三兩六錢三分五
十磅藍猴　四兩零一分五釐
十磅藍瓶三　四兩五錢八分
十磅藍獅　四兩一錢六分五
十磅楊妃圖　三兩七錢二分
十磅彩鐘　四兩零二分
十磅彩盤　四兩零一分
十磅萬倍壽市　四兩一錢五分
十磅日利千金　四兩七錢三五
十磅藍六子　五兩零五分
十一磅彩人物　四兩六錢三分
十二磅彩鐘　五兩二錢一分
十二磅彩盤　五兩四錢
(細布)十二磅八象　不叫
十二磅八貓　五兩一錢三分
十二磅八團龍　四兩六錢二分
十二磅雙獅　四兩六錢一五
(粗布)十四磅牛頭　四兩二錢二分
十四磅一馬　四兩四錢一分
(粗斜)十四磅八象　四兩二錢八五
十四磅八馬車　三兩九錢八分
(細斜)三十碼單鬼　三兩九錢四五
四十碼單鬼　五兩二錢三分
三十碼電車　三兩九錢四五
四十碼電車　五兩三錢
三十碼藍鹿　三兩七錢五分
四十碼藍鹿　四兩九錢五分
三十碼藍盤　三兩一錢三分
三十碼雙鬼　不叫
(標布)龍六等　五兩九錢二分
金一等　六兩二錢一分
(洋標)二四藍五福　二兩七錢七五
紅瓶　二兩六錢

本埠市況物價表

匯票

初七日各國匯票行情如左

大條銀　二十四辨士八之一　二十四辨士三之一
英倫電匯　二先令四辨士十二之一
又　現匯　二先令四辨士十六之九
電匯四個月票　二先令四辨士十六之十一
銀行四個月匯票　又進　二先令五辨士
又買六個月匯票　二先令五辨士十二五
帶銀匯票　四個月定貨　二先令五辨士十八之一
又　六個月定貨　二先令五辨士十八之三
法國現電匯　三法郎零零
四個月電匯　三法郎零五
六個月電匯　三法郎零七
德國電匯　二馬克四三
四個月電匯　二馬克四八
美金電現　五十七元七五
四個月電匯　五十九元八之五
香港電匯　七十五兩四之三
日本電匯　八十五兩八之五
印度匯票　一百七十七羅比四之三

金市

初七日收盤市價如左

現貨騾金　四百十兩零二錢半
現期騾金　未開
沙金合赤　四百十九兩二錢半
足赤條金　四百十七兩二錢半

錢市

初七日北市銀拆及銀銅圓錢價併錄如左

龍洋　七錢四分六釐七毫半
英洋　七錢五分一厘三七五
本洋　九錢
小洋　六錢五分七釐
銀拆　一錢
洋找　七錢四分七釐
銅圓　一百七十三千四百文
市錢　一百五十千文
錢找　一千文
衣牌　一千三百文
小洋貼水　每角十六文

金融

初七日銀行市面如左

英洋　開盤七錢五分零七毫半　收盤七錢五分一毫三七五
銀拆　開盤一錢　午市一錢一分　收盤一錢
轉帳　一錢一分　掛牌　六分
標金　開盤四百零八兩八錢半　午市　四百零八兩九錢（各銀行進出交易）
正金　買進西正二兩月份東匯廿萬元價係八十五兩
德華　買進七月半期滬匯五萬兩價係一千零二十七兩
東方　買進七月底滬匯十萬兩價係一千零廿七兩五錢
又　買進西十二月底東匯七萬五千元價係八十五兩一錢二分半
道勝　買進西十二月份東匯二萬五千元價係上同
又　買進西十二月份先令五千磅價係二先令四辨士十六八七五

股票

昨由交通公司報告各種股票行情如左

藍格志買　股票現盤九十一兩
公和祥買　又　八十九兩
斯呢王買　又　二十五兩
德律風買　又　六十八兩
電車買　又　五十二兩五錢

紗市

本廠棉紗調查初一日至昨日此一禮拜中紗廠開出期紗者與紗號者遠記廠十四支鐵毛牌紗一千包價一百十六兩十支又五百包價一百十兩零五錢內外廠三廠開出十六支水月牌紗三百包價一百二十六兩二錢五分上海廠開出十六支雙虎紗三百包價一百二十五兩二錢五分日信廠開出十六支火車三百包價一百二十八兩七錢五分共計二千六百包以上廠出之價係扣回紗號全用之價值然此禮拜中紗號售開客幇計一千五百包茲將行情如左

十六支紅團龍大包　一百廿四兩
又　鐵毛　一百十九兩五錢
又　雙虎　一百廿五兩二五
又　三星　一百廿三兩七五
又　紅龍　一百廿兩零五錢
又　胭脂虎　一百廿四兩二五
又　丹鳳　一百十九兩五錢
又　日光　一百廿五兩二五
又　火車　一百廿七兩二五
又　雲龍　一百二十兩
又　雲鶴　一百廿一兩五錢
又　天官　一百廿四兩五錢
又　月季　一百廿二兩
又　財神　一百十九兩
又　水月　一百廿五兩

油荳市

昨日晨南到有金合豐青口船一艘裝來豆油五百件生油四百件市上荳油價情略疲當市售開一千件光景係客幇去路云茲將成交各價如左

洋河荳油　每担九兩九錢五分
夾荳油　九兩一錢
棧牛荳油　十兩零七錢五分
船牛荳油　十兩零七錢五分
船牛籽油　九兩九錢
岐荳油　九兩九錢
眞夾生油　十二兩六錢
輕皮生油　十二兩零五分
牛元荳　四兩
棧沙靑荳　三兩八錢

糧食

昨日南北幇米船到滬者十一艘新米上市有八十餘石開出之價如左

機器高白新　每石九元八角
南幇高破秈　九元六角
常幇機破秈　九元五角
常幇機白米　九元三角
錫幇機白米　九元二角
常高白米　八元八角
錫幇白米　八元六角
蘇同白米　八元八角
北尺白米　八元二角
黎里白米　八元二角
松江白米　八元七角
靑角白米　八元六角
陳張白米　八元一角
周莊白米　八元一角
次白米　七元八角
杭州白尖　八元一角
常高機白元　八元
常高白元　七元九角
錫幇白元　七元七角
錫幇機白元　七元九角五分
蘇同白陰　七元六角
湖南秈米　七元四角
蕪湖秈米　七元一角
高糙更　七元六角
南幇糙更　七元四角
高小麥　七元一角
次小麥　六元一角

●山口土價

絲市

昨日六個月期法郎匯票計三百零七個半合銀百兩洋商絲交担價如左

禮和洋行買金鳳車牌頭二號七里大經三十担每担六百兩至五百九十兩
惇信洋行買大綸鶴牌頭二號九至十一分廠絲二十担每担八百三十兩至八百十兩
公平洋行買神駒牌頭二三號七里大經六十担每担五百八十五兩至五百六十五兩

花衣

昨日本花及拋盤花子花價格列左

上海花每担　二十九兩六錢
姚花拋盤　二十九兩
通州陳花　三十兩零六錢
天津陳花　二十九兩

●道口洋價

棉紗

日本棉紗調查此一星期中由紗號售與客幇者計一千七百包茲將紗價如左

二十支藍魚紗大包　一百四十三兩半
又　財神　一百卅一兩五錢
又　福島　一百三十七兩
又　五子　一百卅二兩五錢
又　日島　一百卅三兩
又　什牌　一百廿九兩五錢
十六支藍魚大包　一百卅一兩二五
又　立馬　一百卅二兩五錢
又　福島　一百卅一兩二五
又　雙喜　一百廿八兩
又　雙鹿　一百廿九兩二五
又　三腦　一百廿八兩五錢
又　五福　一百廿八兩
又　三羊　一百廿六兩五錢
又　金象　一百廿八兩
又　三馬　一百卅一兩五錢
又　駿騎　一百廿八兩五錢
十六支花鰱紗草包　一百廿九兩五錢
又　鳳面　一百念九兩二五
又　廿字　一百二十六兩半
又　三朶　一百二十七兩

火油

昨日收盤行情如左

老牌火油　每箱二兩三錢
老牌火油　一兩七錢三分
虎牌火油　二兩零五分
帽牌鷹油　一兩七錢三分
十字鷹油　一兩六錢三分
（以上均係行盤）

●失票一覽表●

以人丹　治百病居家平安　辟時疫旅行平安　廣分送災民平安　留在界永保平安

平安

價目　中壹角　大叁角　小伍分

各埠大藥房均有出售

總發行所　上海三馬路龍虎公司

胡家女校新章廣告
宗旨　學級　修業期　學費　年齡　時間上午十點鐘至十二點鐘下午二點鐘至四點鐘　校址
珠杭海豬膽汁驚陽癇金丹
崔氏鮮香廬藥室

胃病良藥

定價 最大罐一元二角 大罐六角 中罐三角 小罐一角二分

日本東京大阪 山田安民大藥房虔製
清國上海 東亞公司書藥局經理

胃病之現象

胸漲腹痛 飲食不思 腰腿發冷 大便秘結
香膳太急 喉中打噎 口吐黏涎 眼昏頭暈
隔食胃弱 心胃氣痛 胃痰胃痙 食物不消
惡心嘔吐 醉飲吐酸 小兒吐乳 勞動無力
記憶不靈 身體困憊 形容憔悴 不時貪眠

勿以小病而忽之

涓滴不塞流成江河細病不治將爲沉疴他人不察往往輕視細微之病不願服藥久之釀成宿疾徒恨已晚胃爲載食之器養命之源滋料之分配端賴運輸消化之力若胃不良則週身之血液不能活潑百病因此叢生老幼男婦患胃疾者務宜注意胃活良藥安心服用最爲要事

購藥務擇佳品

藥能治病並非玩品若不擇其靈驗之藥品遽然購服非獨不能治病抑且有傷身體本藥房虔製胃活係由日本海陸軍五大名醫實驗學理發明奇方久已風行各埠舉凡食積難消飲食停滯體衰傷胃呑酸隔食等症稍服胃活少許眞有藥到病除之功誠爲亞東治胃之活寶也

邊頤公花果草虫冊

桃花 蜂蝶 芍藥 繡球花
虞美人 荷花 芭蕉 竹筍
菰
平等閣藏
定價大洋八角

分發行所 南京奇望街有正書局 蘇州都亭橋有正書局 天津東門外東馬路有正書局 漢口黃陂街有正書局

總發行所 上海望平街有正書局 北京廠西門有正書局

精印家藏法帖

書法以正楷爲重行草隸篆次之學書不臨碑帖不足以成法家本局主人世藏古帖多有佳品特擇初拓完善之本便於青年仿習者依次精印以公諸世茲將已印各種價目開列于後○趙文敏小楷道德經四角○王右軍小楷遺教經唐人兜沙經合冊四角○宋拓歐陽詢九成宮五角○宋拓歐陽詢溫公碑一冊一元六角○歐陽詢皇甫碑四角○宋拓褚遂良孟法師碑四角○褚遂良千字文四角○趙文敏大楷龍興寺碑四角○趙文敏行書文賦四角○宋拓頭陀寺碑三角○足本宋拓大清樓書譜六角○歐陽文忠公瀧岡阡表四角○宋拓精本華山碑八角其餘宋拓尚多陸續付印另詳仿單本局印各帖皆選上上白紙特請良工精印以期與原拓相符工本比別家加半而定價從廉○士林大雅對照細勘自知不妄另售照碼七折躉販格外克己○總發行所江西開智書局○代發行所上海商務印書館各省商務印書分館寄售處○上海南洋官書局○會文堂書局○廣益書局○漢讀樓書局○同業聯分售者請向代發行所面議

印譜

周秦古鉢二冊一元 秦漢印選六冊三元 十六金符齋印存三十冊十六元 秦漢古銅印譜八冊四元

上等各色

南京美領事署文案吳君恒善之玉照

兜安氏先生大人惠鑒久仰山斗嚮慕殊深祇以寄跡金陵覓趨顧阻每懷丰度祝露傾心弟衙居甯垣荏苒數載頻年彈鋏帥帥勞人差幸公私敉平稍以自慰屢讀報章所登貴公司各種良藥并保證書具見 先生心存濟世藥到回春聆茲頌聲口碑載道前者弟自友人處赴宴歸來偶然多食瓜冷之物晚上腹痛大作遽爾便泄因即購服 先生所製霍亂藥水連服二次便泄頓止腹痛亦平仰荷 鴻恩無以爲報特寄上小照一幀即祈刊入報中以告世之同病者并誌欽佩耳耑此即請台安諸維受德不備

南京美國領事署文案吳恒善頓首

注意救時疫的妙藥

兜安氏霍亂吐瀉聖藥

霍亂一症 夏秋最盛 治之不急 傳染不清
推原其故 飲食不慎 稟受穢氣 呼吸不靈
濁不能降 清不能升 吐瀉交作 攸關生命
兜安醫士 濟世存心 製此聖藥 普救萬民
取價極廉 奏效如神

各埠大藥房均有出售每瓶大洋六角每打大洋六元正

總發行所 上海江西路B五十一號 兜安氏西藥公司

眞不愧廣嗣丹

外埠來信須寫明寗波路第一百十五號批發格外克已如無消路包可退還

鄙人自幼善病弱不勝衣比及力壯之年又復孔手猝以致年屆大衍精神十分頹唐一切腰痠腿軟耳鳴目眩之症由漸而劇尤甚者遺泄之病間夜必作非惟膝下猶虛百病因之俱起曾求大江南北諸名醫診治服藥已近三年病不見痊[illegible]春仲赴陳子貞駐友滬飲會遂及[illegible]得之子全賴[illegible]恭速購服席間閒言而購者計有四人[illegible]病居然若失引領自照面貌頓覺雄壯兩目閃閃有神[illegible]不禁喜出望外[illegible]手竟失掌上明珠如此種子靈藥眞不愧廣嗣[illegible]俾免伯道之憾(下畧)金陵梅花碑程[illegible]路口五開間門面○附價單料每盒洋二元[illegible]包上有楊雲氏肖像五開間門面方是的眞[illegible]

名閨寶繪 即中國名畫第十五集

此集乃集明清兩朝閨秀之畫共爲一冊○每冊定價一元五角全年十冊定價十二元

五彩珂羅版 惲冰女士工筆花卉卷一 顏韻伯觀察藏
徐湘蘋夫人渡海觀音像 徐積餘觀察藏
冒巢民姬人 蔡女蘿荷花鴛鴦 徐積餘觀察藏
范雪儀女士張敞畫眉圖 平等閣藏
韻香女史蘭竹石 徐積餘觀察藏
明韓媛絲繡寫生冊一二 陶齋尚書藏

黃皆令女士山水立軸 徐積餘觀察藏
冒巢民姬人 金曉珠花鳥立軸 徐積餘觀察藏
范雪儀女士木蘭從軍圖 平等閣藏
馬湘蘭畫蘭竹石 平等閣藏
隨園女弟子 廖織雲女史設色花蝶冊一三 二四 平等閣藏
吳香輪女史牡丹 五彩珂羅版 徐積餘觀察藏

發行所 蘇州都亭橋有正書局 南京奇望街有正書局 漢口黃陂街有正書局 江西火神廟有正書局 天津東門外東馬路口有正書局

總發行所 上海望平街有正書局 北京廠西門有正書局

附刊
滑稽時報
第一百八十五
每日隨時報附送不取分文

滑稽談

◉睡學會章程（醒獅）

一本會以時時躺倒長在睡鄉務使一國之人皆在迷朧睡中爲宗旨

一本會旣以睡覺爲宗旨則天下大事身家經濟一概不管務須兩眼矇矓鼻息如雷雖因睡成病亦所不顧

一本會總會設於京師分會設於南京武昌等處

一本會恭設先師陳摶神位（江南有俗語曰陳摶一覺困千年）故本會舉以爲先師每逢朔望由總辦會辦會員等帶領學生行三跪九叩禮務須衣裳顚倒兩眼矇矓以示崇奉而端趨向

一凡能盡心睡覺終身不醒卽由本會舉爲總辦其次者爲會辦能睡數年者爲會員

一遇空卽睡長在迷途兩眼矇矓七分像鬼者卽舉爲教習

一凡欲入會者須預先報名由總辦敎習設稱考試亦兼看人貌凡稍有英氣眉目較爽者不收考舉中選者始准入會學習

一本會以五年爲卒業卒業後或咨送京師總會或給予憑單至各處傳敎

一凡學生旣入本會之後能潛心向學力圖上進者由總辦會辦察實後卽送入政府當差以示鼓勵

一凡學生旣入本會之後如不能多睡睡後卽醒記過犯至十五次者革逐出會

一本會於年假前由總辦會辦會員敎習等大考一次考時設大榻於前命學生一齊睡倒以五日爲限限內不醒鼻息如雷者爲超等稍醒者爲特等再次者爲一等蝡轉不寐者立時逐出

一本會所睡之床以齷齪爲第一義雖蟲虱盈褥亦所不顧

一本會由總辦會辦敎習查明派卒業學生十數人往各處傳敎

一本會創設伊始諸事未備章程皆一時妄擬苟會中人有何高見或增或改由總辦會辦會員敎習等公議舉行

（附則）本會總辦可改稱總理會辦可改稱協理

◉百可錄牛打（樂齋）

上海素號開通之地而打醮盂蘭會等反盛於他處可見上海人之迷信依然可嘆

僧道藉秋季一市足修修齋之五臟廟以有用之金錢作無謂之舉動可惜

法師上臺裝神作鬼左右打扇熱手巾連連以進行香必乘輿兩袖置輿外狀類木偶神氣活現可恨

如倩鸞幫羽士日間作法事晚間舞唱淫詞豔曲見有輕年婦女則尤興高采烈極意穿揷汚穢不堪入耳可殺

日來天災頻臨遍地哀鴻誅生不得求乞無門號泣之聲達於四野可慘

善男信女能息肆醮之舉移渺茫之佈施作實地之賑濟可好

◉未免少見多怪（瘦菊）

男女學生相愛是實行製造國民某氏引爲背理未免少見多怪

照相玻璃係以銀粉製成無識者以爲人睛合藥未免少見多怪

洋人進城購物圍而觀者常數十人未免少見多怪

鄉人見電車疑神疑鬼未免少見多怪

文明人口啣烟卷爲焚燒毒物起見或詈之爲不愛國未免少見多怪

某氏爲虎作倀自是名士風流論者斥爲賣國未免少見多怪

辦公益而不用滑頭何能從中取利譏之者未免少見多怪

官場素稱宦海潮長潮落本無定處若云某道逃走未免少見多怪

罵人人罵理所必然乃曰難爲情未免少見多怪

筆墨游戲本無傷忠厚若謂瘦菊厚皮未免少見多怪

◉變鱉談（一鳴）

清平縣東鄉趙某之妻以不孝其姑致變爲鱉此事若實則一般不孝婦聞之能毋自悔

然政府大老辱國殃民是不忠於國不愛於民也其罪何如恨不使變一大龜使後之爲大臣者戒

大員之妻女每有淫行爲人所知呼之曰龜然所不得使變爲眞龜爲一般喜娶三妻四妾者戒

◉新謎語

將軍做頭顱總督做身體（古事）鳳鳴岐山

大放其屁（人名）盛宣懷

揚雄的死所（稱呼）閣下

諸啓霖革職江春霖回原衙門（四子）得罪於巨室

朕非失天下的君諸臣是失天下的臣（左傳）國家之敗由官邪也

東方朔一日之間相告十二番（流行物）滑稽時報

◉古事一則（滑閒）

郭些菴先生都賢字天門湖南益陽人幼穎異天啓二年進士崇禎十五年巡撫江西時張獻忠已逼境賊騎充斥黜貪墨獎循吏汲汲如不及先生晝夜繕守禦兵餉無措乃大會屬僚凡官司一應供給皆捐以助餉左良玉屯兵九江驕蹇觀望先生惡其淫掠檄歸之而自募士兵爲成會有尼之者遂乞病棄官入廬山逾年北京陷悲憤不食桂王立肇慶以兵部尚書召而先生已祝髮爲僧矣先是洪承疇坐事落職先生奏請起用至是承疇入本朝經略西南以故舊謁先生於山中餽以金不受奏携其子監軍亦堅辭先生見承疇時故作目眯狀承疇驚問何時得目疾先生曰始吾識公時目故有疾洪默然

◉詼諧失敗（墨癡）

予友某詼諧然有時亦以詼諧敗一日遇賣小食者（如上海雜貨担之類）思有以嘲之卽啓口問曰汝食物甚多可有黃楊老壽星賣小食者一時不明何物然心甚靈巧卽回答云黃楊老壽星小担倒沒有先生可要紫檀鐵拐李予友竟目瞪口呆不知所答其實黃楊老壽星卽油炸檜紫檀鐵拐李卽窩熟藕也

小說

老學究臭談（壽俠）（續）

中秋這日三場已畢次日束裝歸里靜候喜報中式的歡天喜地落第的磨拳擦掌以待下次奪元這就是科場大略無容細表但是一件闈中有甚苦的事是號舍狹短睡下時兩腿都露在號簾外不大舒服更苦的是士子倒運碰著末號這號舍逼近坑厠臭氣難堪還有不近人情之考生夜間怕鬼不敢入厠就在門外大便弄得末號簾外糞汁淋漓寸步難行聞上年有一末號士子入號後卽裁一紙條大書特書貼在本號對面牆上其詞云

有人在此大便者我於其大便之中而小便之有人在此小便者我於其妻之小便中而亦小便之

這兩句話雖是尖利輕薄却也是萬不得已鐵東君笑道老夫子最喜臭味要是碰著末號到是極好的事也不須貼此字條了老學究亦笑道實話知我者也我生平確有臭癖要是作文字時能有臭味薰來我的文章作得越有精神越有興致可惜前次三場都未碰著末號幸喜我早有預備到了題紙下來我趕忙把考箱之中所貯的臭食品分擺號板兩旁作文時陣陣臭氣衝入鼻觀煞是有趣故此三場文字作得花團錦簇水到渠成纔能蒙正主考及第一房廉官刮目垂青王東君道老夫子大作既蒙閱卷人特賞爲什麼不得中式想必別有緣由求老夫子詳示以解疑團（未完）

◉防範男女學生法

▲答新策問五　貴報七月初一日曾有新策問一題東埜君所答打油詩甚佳惜此事殊難實行僕有一策願供之諸君之前竊意未婚之女生背上貼以漢宮驗宮娘之守宮砂男生則依洗寃錄之言別之每年暑假開學時則勞學憲親目一一試驗有無別情其已成婚之男女生則令其夫婦互相看管勞公如用吾言則男女之間庶肅然無弊矣（一鳴）

▲答新策問六　語云防微杜漸涓涓不息其爲某公保存中國禮敎之謂乎嗚呼某公可謂無微不至矣然其法果盡善乎某公何不思一班下流社會終日游手好閒日以吊膀子爲事之輩乎其又不思星期五日仍有男學生告假出外乎旣有此弊則亦無濟於事某公其奈之何吾敢爲某公進一策凡女學生者皆不放假諭之曰謹守閨門謹守閨門吾知一班女學生者必大開歡會於花果山也一笑（莫談）

上等各色

治氣急病天下無雙

崔氏麝香處發行所在上海盆湯弄過絲業會館寧波路口認明五開間門面便是每瓶一元每料五元附近假冒格外小心

起覺病年累月無時間斷此中苦況非身受者不能道隻字也曾經試服各藥初起時維洋金花略驗後亦毫無功效矣近者支離病榻寢食不安甚至言語不能出口午後始得氣喘之如侍者見至五晝夜無片刻安臥水漿不克下咽但呼吸已日甚加以手示形今春三月間其發愈劇三晝夜無片刻安息不能下咽

崔氏麝香處藥室主人先生有道幼患病由壯及老恆在疾病中討生活東亞病夫雖凡百疾病莫不嘗遍受風寒必發喘息苦於哮喘不寧不苦其發尤劇推原其故由年紀老弱肅濟所致五年前服藥三五日即愈

人造自來血

福建憲政研究所肄業學員試用從九品張培齡君之保證書

○○五洲大藥房主人惠鑒啓者家母少即體弱更兼中年以後疾病纏綿氣血日衰一日欲延良醫診治無如世鮮岐黃何況久居家父宦署已十五年分駐僻壤中醫佳者絕無其人邊陲西藥幸喜去年適弟住福州聽鼓之時在南台中洲中英大藥房購得人造自來血兩瓶寄回試服頗有起色今年復由家父手寄中英大藥房洋銀十二元並信一封用買小瓶自來血一打依法服之果然多年重恙一日全無且氣血忽然充足家父購藥之函已經中英大藥房登入福州閩報矣又弟本無疾病之人不料在前福州官班憲政研究所肄業未免過勞轉入法律講習所後自覺腦筋失調是以請假暫回家父任所臨行又購自來血小瓶一打携歸服食現已腦力倍增還我本來面目母子二人之有今日實係●貴藥房自來血之所賜受◎恩深重圖報無由故特肅此佈達庶鳴●謝忱於萬一再者福建全省自來血本受社會歡迎只以福州方有外府縣稍覺不便●貴藥房可否設法大加推廣銷路既能救人定必暢行●貴藥房亦還獲名譽愚昧之見倘希●宥恕即請●臺安并頌○五洲大藥房萬歲●自來血萬歲

○○主治效能

▲一小兒乳水不足先天已虧常苦多病或至四五歲時尚未能行走此即氣血不足之明證疳積童癆即因之而成凡二歲至五歲小兒可於每飯後服自來血一小羹匙每日二次開水沖服自能身壯骨健百病不侵幼時血足到老無恙

▲一婦女經水不調或經痛經冷服之非但調經且能種子孕婦常服臨產平安而所生子之日後必少疾病

▲一因先天既已受補而血氣必能充盈且乳汁又佳小兒體質自然強壯

▲一婦女向缺運動血氣不和終日悶坐憂傷抑鬱致肝火上升腰酸腳痛能常服此自來血則血分充足肝火不升胸懷愉快決無鬱悶煩惱之苦而腰酸腳痛諸患亦即消化

▲一中年先天不足後天失調或房勞過度血液消耗致有面黃肌瘦頭暈目眩腰酸腳軟四肢無力腎虧肝旺耳鳴等患連服一月則面色必漸紅潤以前消耗之血液至此已能補足則諸患悉除自然身壯而力健矣

▲一文人刻苦用功思慮過度以致心血耗盡面白似紙骨瘦如柴服之心力漸壯血氣漸充心廣體胖獲益匪淺

▲一年老之人血氣衰耗精神困頓常服之能烏鬚黑髮健骨潤肌精神日旺強旺返老還童操券可待

自來血價目大瓶二元小瓶一元二角每打二十元十二元

託局函購請公班原回件　認明全球老牌商標每瓶附洋一角之五彩二集保證書一本新增英文保證書一張新增花樣紙一層大小方瓶底均有西國文字爲的真

◎總發行所上海四馬路五洲大藥房抄登

上海中廄大藥房分設南京洞神宮間壁普濟醫院內

七月初一日先行交易擇吉開張

本藥房自運各國原質製藥品德國藥科專門學堂中西名醫研究精製丸散膏丹

水藥酒藥皂香水香皂照相各件器具無不美備如蒙賜顧請認明□記

欲飲潔净汽水者請看

士迫力汽水瓶及汽珠圖

水乃人生日食必需尤以汽水爲可貴之品緣食物中每有停滯不化者皆由胃力不足也故西人餐後及日中常飲汽水以助其消化之力可知汽水實有益于胃也明矣暑天夏飲之更爲適宜因其最能消暑解渴近年中國人日趨于衛生之學深知汽水之功是以飲之者日衆惟向市上購用不如自能配製之爲便也本廠新出一種自製汽水瓶名爲士迫力汽水瓶其圖式列之於上最爲利便無論居家或遊山玩水隨時均可自製倘欲較有味之汽水可加

中國雙妹嘜菓子露

檸檬　玫瑰　橙　桑枝　杏仁　甜沙示　波羅　蘋菓　士多啤厘

大瓶四角　中瓶二角半　小瓶二角

製之則勝過市上之汽水也而且出入携帶極易隨處均可汲水以製之其水中縱有微生物亦不能爲害因其氣球之功力足以滅之此汽水瓶久爲泰西各國社會所歡迎凡稍知衛生者正宜家藏一個價值極廉○汽水瓶每個價銀二元○一打庄氣珠每盒九角○請向香港德輔道中二百四十八號廣生行或其下列之枝行購買格外相宜其價均照本廠所批之原價加水腳費用以發售仰新諸君留心賜顧是所厚望焉

意注　其用法請看瓶外之圖便明如入水於瓶內切勿入過其紅線但用士迫力汽水瓶者祈誌之

總發行處　天津法界四號路八十八號　漢口河街門牌第五十六號　上海南京路第四百七十五號　南京一模範馬路第一舞臺對面　廣生行有限公司

英京士迫力汽水瓶製造廠謹啟

德國嘉色喇顏料廠

翡翠紅藍寶石洋鑽真金戒每只洋八元　半翡翠珍珠彈簧真金耳圈每副洋拾元

金鋼鑽珠寶洋鐵金銀首飾眼鏡一應俱全花色繁多不及詳細劃一不二老少無欺上海二馬路西口跑馬廳蘇州馬路全昌金鋼鐵號啓

德意志國克虜伯砲廠

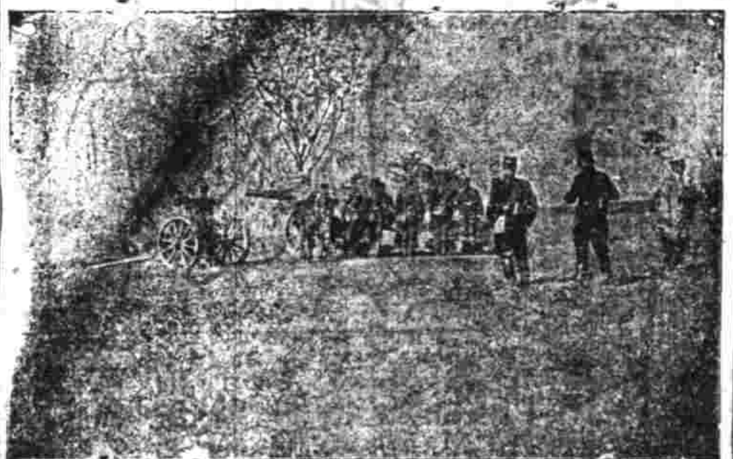

可稱爲世界上第一等之大製造家專鍊精鋼製成大小各種快砲素承歐美亞三洲諸國所稱賞砲名列後

海防臺炮
水師船炮
陸路野戰砲
過山輕砲
攻城短身快砲

兼造各種藥彈專配以上各砲之用

禮和洋行經理

啟新洋灰有限公司

洋灰　缸磚

本公司所造洋灰屢經英德日各化驗師照英德法先後考驗細度動力凝結工候足與外洋最高之貨抗衡南洋勸業會考列一等奏獎屢承各鐵路購用給予證書表明我灰施於各項工程均極完善其津浦北段鐵路總工程司書內有據黃河橋工程司函報啓新灰做成十七密達長之橋柱驗得異常膠固以四噸半打樁機器擊至三千下依然完好涉稱歷經試用無不合宜等語近復添購外洋最新式旋窯機器全廠咸用電力按水法磨製自宣統三年夏間出灰倍增又於宣統元年添設北分廠機器專造各種缸磚一名火磚出貨繁多其禁火力達至一千八百度極合砌牆及烟囪鍋爐等各項功用價廉貨高足與歐製向製之水溝管房瓦如需特別式樣均可按圖創製另有洋灰大小方磚花磚火泥等貨本公司設在天津海大道北京奉天大連烟台牛莊青島上海漢口南京鎮江各埠均有經售處承攬交易並指定各銀行兌收貨款　如蒙賜訂大批格外從廉交貨迅速曾刊華洋文廣告載明各貨重量式樣用法　光顧諸君請向本公司並各經售處取閱接洽可也

廣東英文學堂招生預告